

広報

どとうし

道志村村民憲章

私たちの七里は、緑と清流と歴史の郷です。この地に生きること誇りをもち、平和な村を築くため、ここに憲章を定めます。

私たちは、

- 一、自然を愛し、平和な村をつくります。
- 一、生産に励み豊かな村をつくります。
- 一、伝統を重んじ、教養を高め、文化の村をつくります。
- 一、人情といたわりの心を養い、福祉の村をつくります。
- 一、明るく健康で、活力ある村をつくります。



道の駅にて (2016年)

ヨコハマヒザクラ
 道志水源林100年記念式典
 平成28年7月26日開催

主な目次

- P 2 副村長・教育長就任挨拶
- P 3 小中学校教職員紹介
- P 4 役場職員配置状況
- P 5 役場新任職員紹介

道志水源林 100 年記念式典で長田村長と林文字横浜市長が植樹した桜が咲いていました。

副村長に長田公明氏 教育長に佐藤文泰氏が就任

副村長就任挨拶



副村長 長田公明
任期 平成30年4月1日～
平成34年3月31日

この度、村長の指名を受け、村議会の同意をいただき、4月1日より副村長の仕事をさせていただくこととなりました。

副村長という重大な職を拝命し、身に余る光栄であるとともに、責任の重さに身の引き締まる思いであります。

さて、長田村長は、本村の直面している少子・高齢化に伴う「人口減少」や、今後発生が予想される大規模地震・富士山噴火等の「大規模自然災害」に備え、様々な施策を計画に沿って進めております。人口減少対策においては、子育て環境充実のための各種支援策や、住宅購入補助事業などの創設、「道志村サテライトオフィス誘致構想」策定など、移住・定住対策に取り組んでいます。

また、平成29年3月には「道志村国土強靱化地域計画」を策定し、国、県関係機関と一体となって「大規模自然災害」に備えた強靱化の取り組みを推進しております。

長田村長が掲げる「住んでみたい村 住んでよかった村」の実現に向けた様々な施策は、本村の抱える課題に対応するため、確実に実施していかねばなりません。そのため、微力ではありますが、村長を補佐し、職員と一体となり誠心誠意努めさせていただく所存でございます。

つきましては、村民の皆様の一層のご支援・ご指導を賜りますようお願い申し上げます。よりお願ひ申し上げます。就任のご挨拶とさせていただきます。

教育長就任挨拶



教育長 佐藤文泰
任期 平成30年4月1日～
平成33年3月31日

本年4月1日より、長田和夫前教育長の後任として、大役を仰せつかりました。その責任の重さに身が引き締まる思いです。本村教育の発展のために精一杯に努めてまいり所存ですので、ご指導ご鞭撻をいただきますようお願い申し上げます。

さて、教育は人々の多様な個性・能力を開花させ人生を豊かにするとともに、社会全体の更なる発展を実現する基盤でもあります。これまでの本村教育を振り返ってみますと、様々な時代の要請に応えながら、創造性に溢れ、心身共に健やかな子供たちの健全育成に向かって柔軟に適切に取り組まれてきたように、私は捉えています。前教育長をはじめ先人の努力が思い起こされ、頭が下がる思いです。七里の先人が築いてこられた本村の教育が、より一層充実し発展できますよう、村民の皆様と連携を図りながら、力を尽くしてま

いりたいと考えています。

ご存知のように、子供たちを取り巻く環境は目まぐるしく変容し、先行き不透明で変化の激しい社会に対応できる人材の育成に向けた教育・指導が求められています。特に、学校教育においては、教職員が子供たちとしっかりと向き合う教育環境の整備、信頼関係で結ばれた質の高い授業づくり、少人数を生かした指導の充実、また昨年度より小・中学生が同じ校舎で生活しており、九年間の学びと育ちをつなぐ連携体制づくり等、出来ることを少しずつ着実にという姿勢で、努力していきたいと思っております。

以上、微力ではございますが、本村の教育行政に誠心誠意取り組んでいくことをお誓いいたしますとともに、村民の皆様方のご理解とご支援をお願い申し上げます。就任のご挨拶とさせていただきます。

小中学校 教職員紹介

道志小学校

- | | | | | | | | |
|---|---|---|---|---|---|---|---|
|  |  |  |  |  |  |  |  |
| 橋本真樹
4組担任 | 木崎綾
2組担任 | 古川靖士
6年担任 | 澁谷圭吾
栄養教諭 | 佐藤都子
事務職員 | 花上良美
養護教諭 | 高橋元子
2年担任 | 佐藤龍文
教務主任 |
|  |  |  |  |  |  |  |  |
| 小林彩夏
3組担任 | 三浦史帆
1年担任 | 藤本修平
5年担任 | 山本成利
校長 | 加納光太郎
教頭 | 新田敏子
4年担任 | 高尾みのり
3年担任 | 森田実咲
T.T担当 |



道志中学校



- | | | | | | | |
|---|--|---|---|---|---|---|
|  |  |  |  |  |  |  |
| 餌取秀才典
3年担任 | 深澤由美
学校司書 | アリソン・ジョンソン
ALT | 宮下奈々
2年担任 | 佐野遥香
3年担任 | 古屋聡
事務職員 | 中山明憲
1年担任 |
|  |  |  |  |  |  |  |
| 天野美幸
養護教諭 | 渡邊光子
3年担任 | 佐藤栄克
教務主任 | 興石信
校長 | 深澤勉
教頭 | 大原誠治朗
1年担任・担任 | 武井武
2年担任 |

道志小学校

着任職員

(前任校)

校長 山本成利

教頭 加納光太郎

教諭 新田敏子

教諭 藤本修平

教諭 三浦史帆

教諭 高尾みのり

教諭 小林彩夏

栄養教諭 澁谷圭吾

助教諭 森田実咲

校長 藤巻豪

教頭 桐山賢一

教諭 杉本典子

教諭 菅谷由美

教諭 石井園美

教諭 奥脇大介

教諭 前地雄介

栄養教諭 船川千草

助教諭 佐々木健二

甲斐市立竜王中学校

県教育委員会事務局

都留市立都留文科大学附属小学校

都留市立谷村第一小学校

富士河口湖町立船津小学校

富士吉田市立明見小学校

笛吹市立八代小学校

新採用

村採用

(新任校) 上野原市立上野原西小学校

甲府市立相川小学校

退職(再任用) 山中湖村立山中湖小学校

富士河口湖町立天石小学校

大月市立七保小学校

富士吉田市立吉田西小学校

富士吉田市立吉田第一小学校

山中湖村立山中湖小学校

上野原市立上野原小学校

道志中学校

着任職員

(前任校)

教諭 渡邊光子

教諭 大原誠治朗

教諭 餌取秀才典

養護教諭 天野美幸

事務職員 古屋聡

教諭 名取明子

教諭 上杉弥生

教諭 奥脇百恵

教諭 米山徹

養護教諭 小宮さゆり

事務職員 小澤友里佳

(新任校) 都留市立立谷村第一小学校

都留市立都留第一中学校

富士吉田市立明見中学校

笛吹市立浅川中学校

笛吹市立一宮北小学校

西桂町立西桂小学校

道志村役場 職員配置状況 (平成30年4月1日現在)

GL = グループリーダー

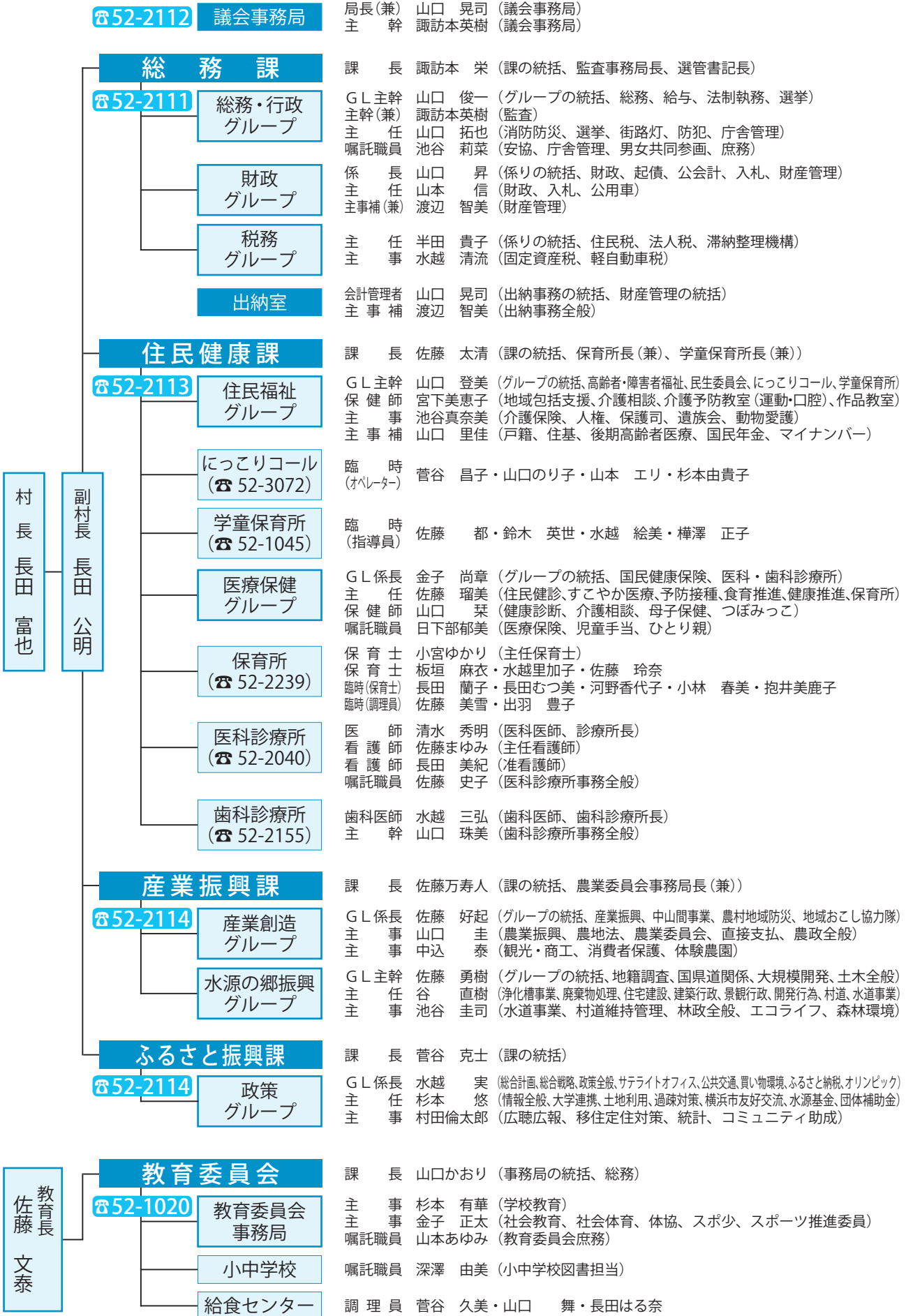

村民のみなさまの問い合わせに、より迅速な対応が出来るよう直通電話をご利用ください。

役場新任職員紹介



総務課 水越清流

この度、道志村役場総務課に配属となりました。水越清流と申します。担当は税務で、固定資産税と軽自動車税が主となります。

昨年度までは学生をしております。新卒として道志

村役場で勤めさせて頂くこととなりました。道志村は特に人との繋がりが強い村であり、そこが大きな魅力だと感じています。税務の仕事は村民の方々と関わることが少なくないので、丁寧な対応を通じて良い関係を築くことができる職員になることを目指して頑張っていこうと思います。最後になりますが、生まれ育った道志村と村民の方々に恩返しができるよう日々努力してまいりますので、どうぞよろしくお願い致します。



ふるさと振興課 村田倫太郎

4月より道志村役場に採用され、ふるさと振興課で働くことになりました。村田倫太郎と申します。担当業務は移住・定住支援、広報、統計調査です。大学・大学院で6年間ほど道志村を離

れていましたが、職員として勤めさせて頂くことになりました。道志村を離れていた間も大学への提出書類等で役場のお世話になっていたので、住民が不便のない生活を送ることが出来るように頑張ります。慣れないこと、知らないことばかりで大変ですが、一生懸命頑張りますので、よろしくお願い致します。



産業振興課 中込 泰

この度、道志村役場の職員として採用されました。中込 泰と申します。産業振興課では主に観光と農政を担当いたします。豊かな自然と人情味あふれる道志村の地で働かせていただけることを大変嬉しく思っております。道志村に来てまだ日も浅く、わからないことも沢山ありますが、道志村の魅力を学び、その魅力を沢山のの人に伝えていきたいです。

道志村や村民の皆様のために精一杯頑張らせていただきますので、どうぞよろしくお願い致します。



住民健康課 山口 菜

4月より道志村役場住民健康課で保健師として働くことになりました。山口菜です。道志村に嫁いできて早5年。村民の皆様の優しさ・明るさに助けられながら充実した毎日を過ごしております。看護師として働いたことはあるものの保健師業務は全くの初心者で、まだまだ未熟な面も多くありますが、村民の皆様が健康で安全に過ごしていけるよう尽力致します。これからよろしくお願い致します。

この度、道志村役場住民健康課保育所所属となりました。佐藤玲奈と申します。



保育所 佐藤玲奈

昨年まで都留市の保育園に勤めていましたが、今年から地元の保育所で働くことになりました。今年で保育士としては5年目になりますが、新任職員として気持ちを改めて4年間学んだことを活かしながら勤めていきたいと思っております。まだ新任で未熟な場面もあり、至らないことも多いと思いますが一生懸命努力していきますのでどうぞよろしくお願い致します。

65 歳以上の方の介護保険料額が決定しました

介護保険制度は 40 歳以上の方が納める保険料と税金を財源とした、助け合いの精神に基づく制度です。高齢者の方が住み慣れた地域でいつまでも健やかに暮らせるように、またご自身やご家族が介護を必要としたときにも安心した生活ができるように社会全体で支えていこうという仕組みです。

介護保険の財源 40 歳以上の方が納める介護保険料は、国や自治体の負担金などとともに、介護保険を健全に運営するための大切な財源となります。その内訳は、国県村の公費が 50%で、残りの 50%は被保険者が負担することになっています（右図のとおり）。

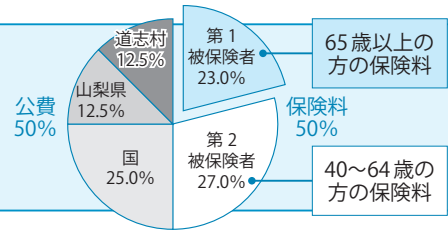

第 1 号被保険者（65 歳以上の方）の保険料は、介護保険事業計画の見直しに応じて 3 年ごとに設定されます。第 1 号被保険者の介護保険料は市町村ごとのサービスの給付水準によって決まるため、保険料額は全国一律ではありません。サービスの給付水準が高い市町村では保険料が高くなり、そうでない市町村では、保険料は低く設定されます。

このたび、本村の第 7 期介護保険事業計画を策定するとともに、平成 30～32 年度の 3 年間に必要な介護サービスの総費用の見込みをもとに新たな介護保険料が定められましたが、本村では、保険料の増額は行わず、据え置きとします。

保険料の決まり方

65 歳以上の方の保険料は、本村の介護サービス費用がまかなえるよう算出された「基準額」をもとに所得に応じて決まります。

道志村で必要な
介護サービスの総費用

× 65 歳以上の方
の負担分 23%

÷ 道志村に住む 65 歳
以上の方の人数

= 道志村の保険料の基準額
6,000 円（年額 72,000 円）

この基準額をもとに、
世帯の所得によって下記の 9 段階に分かれます。

【所得段階別保険料額】

所得段階	対象となる方	保険料の調整率	第 7 期保険料（年額 / 月額）		
			H30 年度	H31 年度	H32 年度
第 1 段階	・生活保護受給者 ・世帯全員が村民税非課税の老齢基礎年金受給者 ・世帯全員が村民税非課税かつ本人年金収入等 80 万円以下の人	基準額 × 0.50	36,000 円 / 3,000 円		
第 2 段階	世帯全員が村民税非課税かつ本人の年金収入等 80 万円超 120 万円以下の人	基準額 × 0.75	54,000 円 / 4,500 円		
第 3 段階	世帯全員が村民税非課税かつ本人年金収入 120 万円超の人	基準額 × 0.75	54,000 円 / 4,500 円		
第 4 段階	本人が村民税非課税（世帯に課税者がいる）かつ本人年金収入等 80 万円以下の人	基準額 × 0.90	64,800 円 / 5,400 円		
第 5 段階	本人が村民税非課税（世帯に課税者がいる）かつ本人年金収入等 80 万円超の人	基準額 × 1.00	72,000 円 / 6,000 円		
第 6 段階	本人が村民税課税で合計所得金額が 120 万円未満の人	基準額 × 1.20	86,400 円 / 7,200 円		
第 7 段階	本人が村民税課税で合計所得金額が 120 万円以上 200 万円未満の人	基準額 × 1.30	93,600 円 / 7,800 円		
第 8 段階	本人が村民税課税で合計所得金額が 200 万円以上 300 万円未満の人	基準額 × 1.50	108,000 円 / 9,000 円		
第 9 段階	本人が村民税課税で合計所得金額 300 万円以上の人	基準額 × 1.70	122,400 円 / 10,200 円		

保険料の納め方

65 歳以上の方の保険料の納め方は、受給している年金の額によって 2 通りに分かります。

年金が年額 18 万円以上の方	年金が年額 18 万円未満の方
年金定期払い（年 6 回：偶数月）の時に天引きされます（特別徴収）。 ※特別徴収の対象となる年金は、老齢・退職年金、遺族年金、障害年金です。特別徴収の対象者として把握されると、概ね 6 ヶ月後から保険料が天引きされます。	村から送付される納付書の納期に従って、個別に納めます（普通徴収）。普通徴収の方は、便利で納め忘れのない口座振替をご利用下さい。

介護保険料はみなさんの保険料が大切な財源になっています。介護が必要になったときに、だれもが安心してサービスを利用できるよう、保険料は忘れずに納めましょう。

平成30年4月より、

県内全域での病児保育の広域利用が始まりました!!



内容

子どもが病気になったとき、保育園に子どもを預けることができず、困ったことはないですか？「病児保育」は、このようなときに、とても役に立つ施設です。

全市町村参加による協定締結により、病児保育施設を持たない市町村の住民であっても、平成30年4月より、県内にある全ての病児・病後児保育施設を自由に利用できるようになりました。

働いているお父さん・お母さんが、病気になった子どもを安心して預けられる体制を整えることにより、子育て世帯の仕事と子育ての両立を支援します!!

施設の相互利用ができるよ!



広域化で何が変わるの？

◇ 県内のどこに住んでいても、病児・病後児保育施設を自由に利用できます。

病児保育施設 位置図

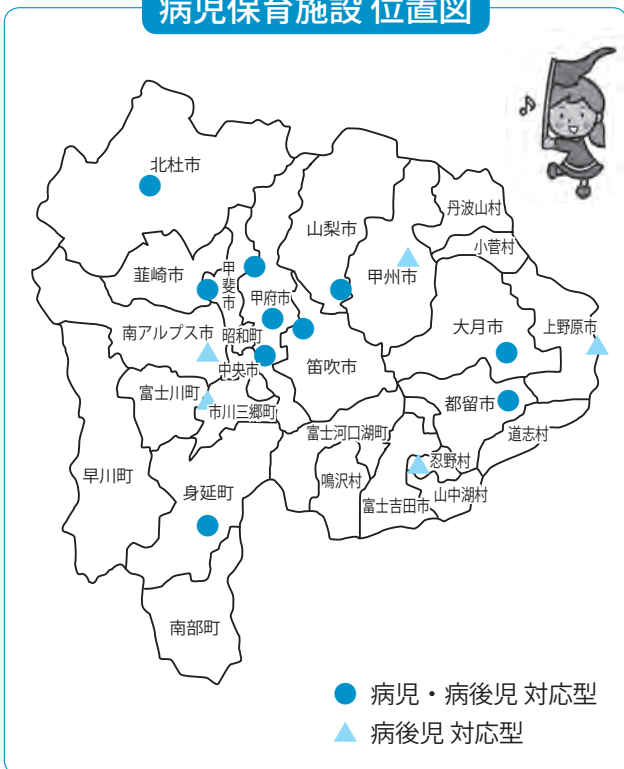

病児保育の利用の流れ

事前に確認してね!

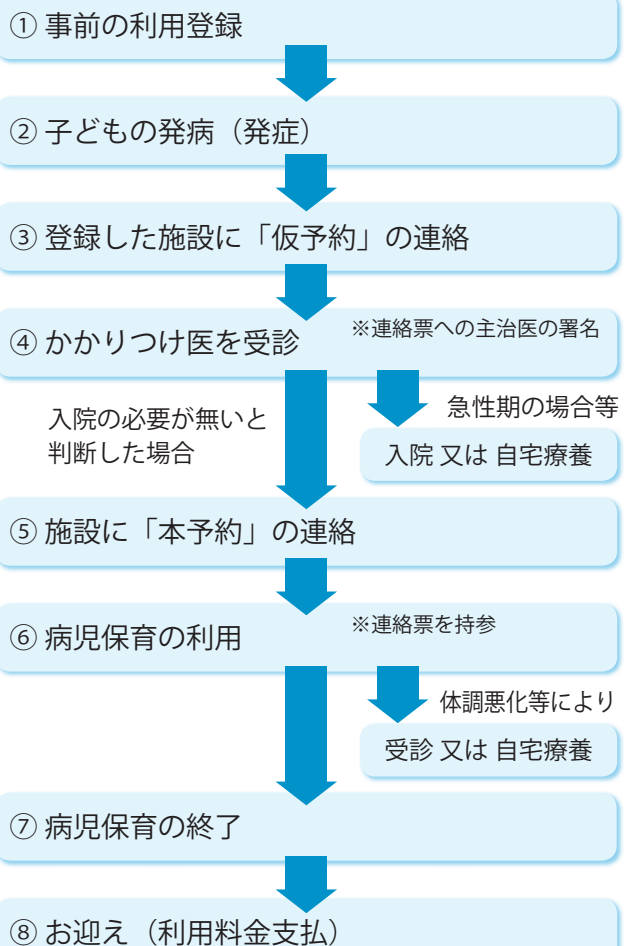

※施設により「利用の流れ」が異なる場合があるため、事前に施設または役場に確認して下さい。

※「対象児童の年齢」は0歳から小学6年生まで、「利用料金」は施設によって異なる場合があるので、事前確認をお願いします。

道志村自主防災組織設立支援補助金制度について

総務課
☎ 52-2111

道志村では、平成 29 年度から自主防災組織設立支援補助金等制度を設立しています。本補助金は、自主防災組織を設立し、自主的に避難訓練などの防災活動を行う組織に対して、補助金を交付します。

(1) 自主防災組織設立支援補助金

定義	自主防災組織の登録時に、組織の管理及び設立に資する経費として交付する補助金をいう。
補助金額	補助金の交付額は、1 組織につき 5 万円を補助限度額とし、1 組織につき 1 回限りの交付とする。

(2) 自主防災組織運営支援補助金

定義	自主防災組織が組織の運営及び防災活動（防災訓練・防災資機材の整備）に資する経費として交付する補助金をいう。
補助金額	補助金の交付額は、1 組織につき各年度 5 万円を補助限度額とし、各自主防災組織に対して最大で 5 年間交付するものとする。

(3) 自主防災組織活動拠点整備補助金

定義	自主防災組織が活動のために使用する施設の整備に資する経費として交付する補助金をいう。
補助金額	補助金の交付額は、1 組織につき 250 万円を補助限度額とし、1 組織につき 1 回限りの交付とする。

自主防災組織とは？

自主防災組織とは、「自分たちの地域は、自分たちで守る」という地域住民の自衛意識と連帯感に基づいて結成された組織であり、村内の自治会（2 以上の自治会で設立されたものも含む。）を基本単位として組織されたものをいいます。



自主防災組織の役割

日頃から地域内の安全対策や住民への防災知識の普及・啓発、防災訓練の実施など災害に対する備えを行い、また、実際に災害が発生した際には、初期消火活動、被災者の救出、避難所の運営といった活動を行うなど、非常に重要な役割を担っています。



昨年度の実績

- ・自主防災組織設立支援補助金 1 件
- ・自主防災組織運営支援補助金 1 件
- ・自主防災組織活動拠点整備補助金 1 件

使用しなくなった保育所生活用品を寄付して下さい

住民健康課
☎ 52-2113

村では総合戦略事業の 1 つとして、使用しなくなった学童用品のリユースを行っています。

下記の保育所生活用品について、ご家庭で不要になりご提供いただけるものがありましたら、ご協力をお願いいたします。



《提供していただきたい生活用品等》

- ・園服（夏 冬） ・帽子（夏 冬） ・ジャージ（長袖 半袖） ・通園バック ・座布団
- ・粘土ヘラ ・絵具のバケツ ・お道具箱 ・赤白帽子 ・昼寝布団 ・黄色の手提げバック

※洗濯をしてご提供ください。※名札はついたままでも構いません。

《募集期間》 5 月 7 日～ 《収集場所》 役場 住民健康課窓口

村内一斉清掃・一斉消毒のお知らせ みんなでごみゼロ大作戦

産業振興課
☎ 52-2114

毎年恒例の村内一斉清掃と消防団による一斉消毒を行います。
より快適な環境で生活できますよう、地域の皆様のご協力をお願いいたします。

日 時 5月27日(日) 8時より

場 所 各自治会地内

実施内容 国道・県道・農道・河川・水路などの清掃 ごみステーションの清掃
その他地域がきれいになるような活動であればなんでも！

※ごみの処理方法

清掃で出たごみは、国道沿い(ゴミステーション付近)にごみの種類ごとに分けて置いてください。
午後から回収業者が回収いたします。

※注意事項

- ・家庭の粗大ゴミは出さないでください
(粗大ゴミ収集は7、11月予定)
- ・刈った草等を勝手に人の土地に捨てないでください
- ・当日利用するゴミ袋は、一斉清掃でのみ利用できます
(通常ゴミとしてゴミステーションへは出さないでください)



この事業は道志水源基金及び道志村漁業協同組合の助成を受けて実施しています。

第10回道志村トレイルレース

5月13日(日) 7:00～17:00 皆様の応援・ご協力をお願いします

この大会は、地域振興事業の一つとして、多くの方に道志村へお越しいただき、豊かな自然を感じ・触れる機会として全国から約1100名の参加者で開催します。

本大会を充実したものとするために、皆様の応援・ご協力をお願いいたします。

【大会開催にともなう徐行通行・交通規制について】

■5月13日(日) 6:55～7:15 中学校入口付近 国道413号線交通規制を行います。

☆選手応援・徐行通行☆ ※ご協力をお願いします

【7:00～7:30】 村民グラウンド～国道413(中学校入口)～やぐら沢林道区間

【10:00～14:30】 三ヶ瀬林道～体験農園～鳥ノ胸山登山口区間

【12:00～17:00】 室久保林道～道志の湯～村民グラウンド区間

☆大会会場応援駐車場☆

屋内プール・福祉センター駐車場へ駐車してください。皆様の応援をお待ちしております。

※谷相側からの出入りにご協力をお願いします。

【大会ホームページ】 <http://www.k-y-trail.com/doushi> 【問い合わせ】 観光協会 (☎ 52-1414)

6月1日は人権擁護委員の日です

住民健康課
☎ 52-2113

人権擁護委員法が昭和24年6月1日に施行されたことを記念して、毎年6月1日を「人権擁護委員の日」として活動を行っています。また、これにちなんで、全国一斉特設人権相談所を開設します。あなたの悩みを人権擁護委員に相談してみませんか。相談は無料で、秘密は守られます。



○特設人権相談所開設日

日時 6月1日（金）10時～12時 場所 やまゆりセンター

※人権擁護委員は、あなたの街の相談パートナーです。人権擁護委員は、法務大臣の委嘱を受けて、地域の皆さんの人権が尊重されるように活動している民間人です。

※その他、広報誌による各種人権の啓発や告知端末による啓発、懸垂幕や幟旗の掲示など人権意識の高揚を図ります。

人権擁護委員の委嘱のお知らせ

住民健康課
☎ 52-2113

人権擁護委員 佐藤久美子氏が4月1日付けで法務大臣から委嘱されました。（再任）

人権擁護委員は、人格識見が高く、人権擁護に理解のある人を、村長が推薦し、法務大臣から委嘱されます。任期は、3年間です。村においては、現在3人の人権擁護委員が活躍しています。

五感の集い～春～ 森の音楽会

教育委員会
☎ 52-1020

日時：5月19日（土）13：30～

場所：室久保農村公園 ※雨天時 水源の郷 やまゆりセンター

入場料：無料

出演：オマタ タツロウと森のオカリナアンサンブル
創作楽器を用いた演奏会等を予定しています。

陶芸教室

教育委員会
☎ 52-1020

日時：5月26日（土）午前の部 10：00～12：00

午後の部 13：30～15：30

場所：蒼芒庵（長又地区 最後のハッピードリンクの100m山中湖側）

参加費：200円（保険料も含む）

参加申込書は、広報と合わせて配布させていただきます。別に必要な場合は教育委員会までお越しください。

くらしの情報 <その他>

●ぴゅあ富士からのお知らせ

キッズキッチン☆巻きずしを巻こう！

子どもたちだけで、巻きずしに

「チャレンジ」してみよう！

・日時：5月12日(土) 10時～13時

・会場：ぴゅあ富士 調理実習室

・持ち物：エプロン、三角巾(バン

ダナ可)、お手ふき、上履き

・対象：5歳～12歳の子ども12名

・参加費：1200円(材料費)

※調理するのは、子どもです。

保護者の方は見学をお願いします。

ママだから知りたい男の子のカラダとコ

コロ 男の子のからだのしくみについて

誕生から幼児期を中心に、男の子

のからだの特徴を学びます。母親は、

男の子のからだのしくみは分からない

いこともたくさんです。小学生や中

学生になる前に理解することで、幼

児期からの性教育も考えます。分

かっているつもりでも、分かってい

なかったことに気づくことが出来る

講座です。心配なことも気軽に相談

してください。

・日時：5月26日(土) 10時～12時半

・会場：ぴゅあ富士1階団体連絡室

・対象：男の子の母親、
もしくは関心のある方20名

・参加費：無料。申し込みが必要です。

男子ごはん

これまで料理なんかできないと

思っていたあなたや立派な料理を作

らなければいけないと思っていたあ

なたに、家庭においても作れる料理に

チャレンジして、美味しいと言ってく

れる家族の笑顔を見てくださいか！

・日時：5月27日(日) 10時半～13時

・会場：ぴゅあ富士 調理実習室

・持ち物：エプロン、三角巾(バン

ダナ可)、お手ふき、筆記用具

・対象：一般男性20名(女性も可)

・参加費：一人1000円(材料費)

・託児：6ヶ月～就学前

(開催日3日前までに予約)

女と男の人間学

男女の発想の違いや日本女性の世

代ごとに違う意識・価値観を分かり

やすくお話し、あらためて家庭や社

会における男女共同参画を考えます。

・日時：6月9日(土) 13時半～15時

・会場：ぴゅあ富士 大研修室

・参加費：無料 ※要事前申し込み

・託児：6ヶ月～就学前

(開催日3日前までに予約)

・申し込み・問い合わせ：ぴゅあ富士

☎45-1666

●やまなし男(ひと)と女(ひと)とのフォーラムを開催します！

「逃げるは恥だが役に立つ」に学ぶ

「あなたの未来」をテーマに、「逃

げるは恥だが役に立つ」の原作者海

野つなみ氏と、埼玉大学教授石阪督

規氏のトークセッションを行います。

男だから…、女だから…、夫婦

だから…、という世の中の「これが

普通」に縛られずに、これからの男

女の働き方・生き方がどう変わって

いくと皆が幸せになれるのかを、社

会現象を巻き起こしたドラマ「逃げ

恥」を通して考えます。子育て中の

お父さんやお母さんも参加しやすい

ように、無料託児もご用意しました

(要予約)。

・日時：6月24日(日) 13時半～16時

・会場：甲府市総合市民会館(甲府

市青沼3-5-44)

・費用：参加無料

・講師：海野つなみ氏

(「逃げるは恥だが役に立つ」原作者)

石阪督規氏(埼玉大学教授)

・対象者：どなたでも

・申し込み：事務局(山梨県民生活・

男女参画課) ☎055-2223-

1358/メール kenmin-sk@

pref.yamanashi.lg.jp

※手話通訳あり

※無料託児希望の方は6月19日(火)

までに電話、メールにてお申し込み

ください。

●山梨県立盲学校からご案内

「サマースクール2018」

「見え方」に心配のある子どもさ

んから成人の方、保護者の方々、支

援をされている方、また、視覚障が

いのことや盲学校に興味関心にある

一般の方々を対象としたイベントで

す。同じ悩みを持つ方と話をしたり、

情報交換をしたりできる機会です。

拡大読書器や弱視レンズ等の見え

にくさを補助する機器や、目や耳の

不自由な子どもたちも一緒に楽しめ

るおもちゃなどを展示し、実際に

触って確かめることもできます。ま

くらしの情報 〈その他〉

た、シュミレーションレンズを使った弱視体験等も予定しております。関心のある皆様、是非ご来場下さい。

・日にち：7月21日(土)

・対象：視覚に障がいのある乳幼児・

児童・生徒、成人及び保護者

・教育・福祉関係及び視覚障がい教育等に関心のある方どなたでも

※展示見学につきましては、事前申し込みは必要ありません。

夏のEye愛ひとみ相談会

お子様の見え方について不安を感じている方、成人されてから目に障がいを持ち悩んでいる方、視覚に課題がある子どもさんを指導されている先生など、見え方や目のことでお悩みの方は、お気軽に御相談ください。

・日時：7月7日(土)・7月8日(日)・

8月25日(土)・8月26日(日)

10時～15時まで

(1件につき約1時間の相談)

・内容：盲学校教員による、見え方や見えにくさのサポート等についての相談

・対象：視覚に障害のある児童生徒、成人および保護者／・教育・福祉関係及び視覚障がい教育に関心の

ある方々 ※申し込み締め切りは

各相談会開催週の木曜日17時

・その他：年間通して相談を受け付けています(平日)。

オープンキャンパス

視覚障がい教育に関する一層の理解を深めていただくため、オープンキャンパスを開催いたします。

・日時：6月23日(土) 9時～14時

・内容：盲学校の概要説明、校内・授業見学

・対象：視覚に障がいのある幼児児童生徒、成人及び保護者／・教育・福祉関係及び視覚障がい教育

に関心のある方々／・本校への入学を検討している方とその家族及び関係者等 ※申し込み締め切りは6月20日(水) 正午

・場所：山梨県立盲学校

(甲府市下飯田2-10-2)

・参加料：無料

・問い合わせ：申し込み：山梨県立盲学校Eye愛ひとみ相談支援センター

☎ 055-226-3361

FAX 055-226-3362

URL <http://www.yvikaied.jp/>

5月の「歌の会」

みんなで楽しく歌いましょう！

「歌の会」では、ピアノ演奏に合わせて、昭和のヒット曲や童謡など、心懐かしい歌を唄ったりしています。どなたでも参加できますので、ぜひおいで下さい。

◎日程

2日(水)、7日(月)、8日(火)、

10日(木)、17日(木)、18日(金)、

21日(月)、23日(水)、25日(金)、

29日(火)

※14時～15時まで実施しています

場所：福祉センター

◆問い合わせ：住民健康課

☎ 52-2113



5月のつぼみっこくらぶ

ママ友作りはもちろんですが、保育所入所前から他の子どもと遊ばせ、集団生活の練習をしてみましょう。

◆問い合わせ 住民健康課

☎ 52-2113

◎乳児期からよい食事で健康づくり！

離乳食作りを学びましょう！

日時 5月10日(木) 10時～14時

場所 学童保育所「どうしっこ」

講師 栄養士 長田文江

内容 「離乳食・幼児の食事作り」

*調理実習をし、離乳食の作り方や幼児の適切な食事作りについて学びましょう。

◎村外にかけ、リフレッシュ！

チューリップの中で楽しく交流しましょう！

日時 5月23日(水) 10時～15時

場所 山中湖「花の都」

持ち物 お子さんの昼食・着替え等

*マイクロバスを利用する方は、事前に連絡した時間に国道沿いでお待ちください。育児ボランティアもお願いしてあります。

診療所だより+

全国的に寒さが厳しかった冬から、あれよあれよという間にすっかり春になりました。桜も散り、新緑が眩しい今日この頃です。毎年のことではありますが、気候、景色、生活環境などなど、今が一年の中で最もダイナミックに変化する時期かとおもいます。

年度変わりのバタバタが過ぎ、各自それぞれの環境に慣れてきた頃に希望（あるいは不安）とともに蓄積していたストレスが様々な形で噴出し、心身のバランスが崩れやすい時期です。「五月病」などといわれるネガティブな部分もありますが、そうはいつでも色々な意味で地に足をつけて活動的になれるのも5月ではないでしょうか。ゴールデンウィークがお休みの人、書き入れ時の人、あるいは暦の上での休日は関係ない人など、それぞれの事情があるかとはおもいます。弛緩あってこそその緊張です。休める時は心も体もしっかり休めて、この時期を上手に謳歌できたら良いですね。

日曜日	月曜日	火曜日	水曜日	木曜日	金曜日	土曜日	5月の予定
		5/1 午前：胃カメラ	5/2	5/3 憲法記念日	5/4 みどりの日	5/5 こどもの日	
5/6	5/7	5/8 午前：胃カメラ	5/9	5/10	5/11	5/12 休診	
5/13	5/14	5/15 午前：胃カメラ	5/16	5/17 午前中のみ診療	5/18	5/19 午前中のみ診療	
5/20	5/21	5/22 午前：胃カメラ	5/23	5/24	5/25	5/26 休診	
5/27	5/28	5/29 午前：胃カメラ	5/30	5/31 午前中のみ診療			

 歯科診療所より 診療日 月・火・水・金/木・土（午前のみ） 休診日 日・祝日



やく終えたので、次はじゃがいも40キロを、釜之前的畑に植え付けます！ 気合いでクワを使っての高畝作り頑張ります！（鳥澤拓太）

昨年商工会の上の畑にキクイモを植えた畑に、今年もキクイモを沢山植えました！ 植え付け面積は、昨年の約3倍以上なので、前年度のキクイモの収穫量約300キロに対し、今年度は約1000キロを収穫出来る見込みです。今年度もでかいキクイモに育ってほしいなあ。キクイモの植え付けがよう



地域おこし協力隊



60

5月になりました。4月には新しく

購入したミツバチが続きと到着し、道志村に四か所設けている各養蜂場に配置していきました。昨年より飼育するミツバチの量を増やし、道志村全体で採れるハチミツの量を



増やしたいと考えています。道志村で採れたハチミツを多くの人に愛用していただけるように価格や容器など試行錯誤していききたいと思えます。（抱井昌史）

どうも七瀧です。4月に入り3月

から育苗していた野菜が育ってきています。



ビニールハウスの中では順調に育ってくれるのですが、畑に定植するとまだ気温が低いのか成長が止まってしまっています。

来年からはもっと早くから野菜がとれるように工夫していきたいと思えます。（七瀧佳至）

道志村に移住者を呼ぼう！⑥

道志村移住支援センター報告会
をしました！

4月8日（日）10:00~12:00 やまゆりセンターにて移住支援スタッフによる報告会を行いました。

報告会の内容は、1 一年の業務報告 2 その業務から見てきた事 3 新規移住者さんによる道志村での生活についての三部構成で、その合間に皆さんから質問や意見をいただきながら和やかに進みました。

1 一年の業務報告では、道志村に人を呼び込む為にしてきた様々な事を発表しました。ツアーやイベント参加はもちろん、空

き家バンクの整備、住宅補助など新しい補助制度についてのチラシ作り、道志村の仕事や働き方に関する冊子の作成など、道志村を選んでもらえるような仕組みを発表しました。さらに、移住を定住に繋げるために移住支援センター側のサポート体制や新規移住者との関係についてもお話ししました。

2 上記の活動を通してキーポイントが3つあります・住居・仕事・仲間です。住居については現在空き家バンクを通してか村営住宅しか選択がありません。そこでやはり空き家バンクの登録物件を増やす事が移住者受け入れに重要だという事。仕事については、村でも人手不足で悩んでいる企業もいるのでそこの連携や自ら独立して起業する場合のサポート体制の重要性の話ができました。村では、仲間の存在なくして生きられないという事やお互い助け合いながらいろんなプロジェクトが立ち上がるので面白いという事。移住者が増えている地域でも「変化の兆し」がある地域は人の出入りが多いという話がありました。

3 新規移住者の方のお話では、道志村での生活、仕事、教育についてでした。夫婦で道志村に移住した奥さんのお話が印象的です。視点を変えれば、田舎暮らしは不便だけではないし、教育もタブレットや英語教育など少人数で手厚いようなので、都会にいるより教育に関しても安心できるとの事でした。子どもがまだ幼いこともあり移動手段も電車より車の方が良いとの意見もありました。買い物なども特に不便は感じていないのも驚きました。田舎暮らしが自分に合っているとその方は言っていて、暮らし方は個人の考え方や感じ方で随分違うんだなぁと思いました。

その他、様々な方々のご参加とご意見頂きました。一番嬉しかったのが「村の人間以上に村をこのようにアピールしてくれてありがたい。」と言う村の方の意見でした。

ずっと道志村に住んでいる方も新しく移住したり、居住歴が浅い人も道志村を好きな事は共通しています。老若男女、力を出し合って村の人口対策を考えていくのが理想です。

道志村移住支援センター 大野志乃

道志村移住支援センター「DO・SHIFT!」

〒402-0200 道志村 6889-2 (株)リトル・トリー内(農産物直売所MATOBA横の小さな事務所です)
☎ 56-9676 (090-7637-1980) HP : <https://www.do-shift.com/> フェイスブックもやっています。



平成 30 年度スタート

3月に14名の6年生を送り出し、4月5日に8名の新入生を迎えました。在校生や多くの来賓の方々に祝福された1年生は、毎日元気よく登校し、勉強に遊びに頑張っています。また、新しく山本成利校長、加納光太郎教頭、新田敏子教諭、藤本修平教諭、三浦史帆教諭、高尾みのり教諭、小林彩夏教諭、澁谷圭吾教諭、森田実咲教諭をお迎えし、児童数63名、職員数16名で平成30年度がスタートしました。一年間よろしくお願いします。



初めての給食

4月11日は、1年生にとって初めての給食でした。献立は、入学を祝って、お赤飯とエビフライでした。6年生に配膳をしてもらい、教室で先生も一緒になって机を並べ、みんなでおいしく食べました。また、同じ時間を使って、栄養教諭の澁谷先生から給食をおいしく食べるための注意点をわかりやすく教えていただきました。

1年生を迎える会

4月18日は、新児童会執行部主催の「1年生を迎える会」でした。1年生の元気な自己紹介の後、「〇×ゲーム」や「ポーズ合わせゲーム」を全校で楽しく行いました。ゲームで正解したり勝ち上がったりとすると、跳び上がって喜ぶ姿が見られました。「とても楽しかった」という声がたくさん聞かれました。

会の終わりには、6年生手作りのプレゼントをもらい、とても和やかな雰囲気の中で道志小の仲間入りができました。



小中対面式

4月19日は、道志小学校と道志中学校の児童と生徒の対面式が行われました。

小中学生が一緒になって「まねまねゲーム」と「フープリレー」のゲームを楽しみました。小学1年生から中学3年生までの子どもたちが一緒に楽しむ姿は、心温まるものでした。

小中学校一体型校舎としてスタートして、1年が経過する中で、少しずつ小中学校の交流を深めています。



入学おめでとう



道志小学校入学式



道志中学校入学式

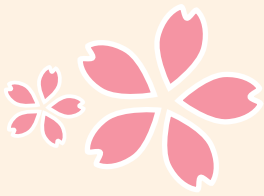

平成 30 年度がスタート!

入所



道志村保育所入所式

●平成 30 年度入所児童数

すみれ組 (5歳児) 4名

たんぽぽ組 (3歳児) 6名

ひまわり組 (4歳児) 12名

さくら組 (未満児) 14名

合計 36名



道志村学童保育所



●平成 30 年度入所児童数

6年生 3名、5年生 1名

4年生 2名、3年生 1名

2年生 6名、1年生 3名

合計 16名

わが家のアイドル

天野 織瑚ちゃん（西和出村）

平成29年3月17日生
父 慎貴さん 母 有紀さん



この長い人生を
乗りきってみせるぜ！

慶 弔

お悔やみ申し上げます（死亡）

谷 相 佐藤 ホミ子さん 93歳
川原 畑 佐藤 進作さん 95歳

（3月届出）

道 志 村 ト ピ ッ ク ス

■横浜ビールから寄付をいただきました

4月18日、株式会社横浜ビールより寄付品が贈呈されました。

道志村の湧水を使ったビールを販売し、その売り上げの一部で道志小学校に「小学校プログラミング教育推奨セット」、道志中学校に「望遠カメラと小型デジタルカメラ」を寄付していただきました。道志村の将来を担う子どもたちのために、大切に使用させていただきます。



■駐在所より



道志村の皆様、はじめまして。

上野原警察署桐原駐在所から今回の異動で道志駐在所勤務となりました、天野直樹と申します。

出身は愛知県、自宅は山中湖村にあります。中学1年の長男、小学5年の長女がいますが、単身赴任での勤務になります。

慣れるまでは、皆様にご迷惑をお掛けすることもあると思いますが、村の皆様が平穏に暮らせるように一生懸命頑張ります。

どうぞよろしくお願いいたします。