



広報

住んでみたい村 住んでよかった村の実現

# どらし



## 役場庁舎解体工事安全祈願式 2月1日(月) 役場庁舎前にて



開催まで 144日

### 主な目次

- P 2 役場庁舎解体工事安全祈願式  
新型コロナウイルスワクチン接種
- P 4 マイナンバーカード申請
- P 5 食生活改善推進員会事業報告

## 役場庁舎解体に伴う庁舎への御礼と解体工事安全祈願式

2月1日（月）役場庁舎前にて、役場庁舎解体に伴う解体工事安全祈願式が行われました。旧庁舎は、昭和41年5月の竣工以来、50年以上が経過し現在新庁舎建設に向けた作業を行っています。解体工事期間中、村民の皆様には、ご迷惑をお掛けいたしますが、ご理解の程よろしくお願い申し上げます。 **解体工事** 令和3年3月末完了予定



解体工事安全祈願式の様子

## 新型コロナウイルス ワクチンの接種について

### ワクチン接種の時期

令和3年4月以降、65歳以上の高齢者向け優先接種が始まる予定です。

対象者には、順次個別に接種券（クーポン券）を発送した後、接種場所や予約方法等の詳細を記載した書類・予診票を発送しますので、お待ちください。

### ワクチン接種の場所

道志村診療所で実施する予定です。接種できる曜日、時間帯などは追ってお知らせいたします。

### 接種の費用

**接種費用は無料**となります。ワクチンの予約や接種にあたり、接種者ご本人に対し、国や県、村が費用を請求することはありませんので、**ワクチン接種に乗じた詐欺にご注意**ください。

問い合わせ 住民健康課 ☎ 52-2113

症状のあった228例のうち、  
発症から判明まで4日以上かかった例が約4割

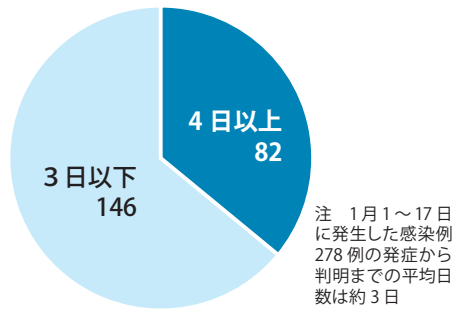

相談はお早めに

発熱・せきなど何らかの症状がある方

かかりつけ医がいる

かかりつけ医等  
最寄りの医療機関

電話をして相談

かかりつけ医がいない  
夜間、休日など

山梨県新型コロナ  
受診・相談センター

055-223-8896  
(24時間対応)

◆外国語対応を希望される方は  
092-687-7953

感染経路が判明した153例のうち、  
家庭内(同居親族)での感染が約6割

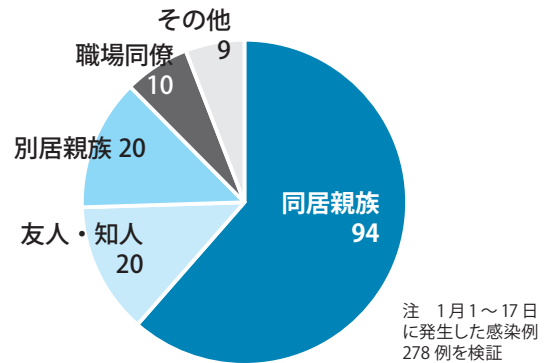

世代ごとにみると、

10～30代は、家庭外からの感染

10～30代以外は、多世代が家庭内での感染

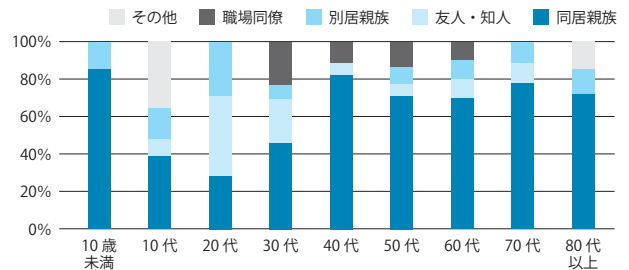

感染経路判明例153例のうち、同居親族から感染した年代別の割合

家庭内の感染事例

**事例1 家庭内への持ち込み(感染リスクの高い場所から)**  
30代の男性は、県外で接待を伴う飲食店を利用。帰宅後、利用店舗においてクラスターが発生したことが判明し、検査の結果、無症状であったが感染が判明。濃厚接触者である家族全員が感染。

**事例2 家庭内への持ち込み(感染拡大地域から)**  
外出歴のない90代の女性は、発熱や喉の痛みがあり受診の結果、感染が判明。濃厚接触者である家族全員が感染。このうち、孫が年末年始に東京から帰省。

**事例3 家庭内での感染拡大**  
50代の男性は、発熱や呼吸苦があり受診の結果、感染が判明。濃厚接触者である家族全員が感染。このうち、娘は1週間前から微熱があったが、家庭内ではマスク着用など感染対策を未実施。男性の妻も感染。無症状であり、判明前にマスク未着用で別居の母と歓談。母にも感染が拡大。

感染予防のポイント

- 家庭に持ち込まない
  - ・ 感染リスクの高い場所への出入りを控える
  - ・ 感染拡大地域との往來を控える
- 家庭で拡げない
 

● 症状有り 家族と別部屋で過ごす 食事の時間をずらす 家庭内でもマスク着用	● 症状無し 高齢者など リスクの高い者と接する 場合は、マスク着用
--	--

家庭外の感染事例

**事例1 症状があったが出勤し、職場の同僚が感染**  
50代の男性は、4日前からだるさと鼻水があったが出勤。数日後、同じ部屋で仕事をしている同僚が発熱し、受診した結果、感染が判明。濃厚接触者となった男性を含む同僚4人が感染。

**事例2 カラオケをした仲間が感染**  
70代の女性は、微熱と軽い咳があったが、いつもの仲間とカラオケに行き、マスク未着用で歌いながら飲食。症状が改善しないため、発症8日後に受診し、感染が判明。濃厚接触者となったカラオケ仲間5人が感染。

**事例3 症状がないときに会った人が感染**  
休日に東京へ行き友人と会食した40代の男性は、営業職であり顧客の応対時や休憩室では症状がないのでマスク未着用。1週間後、発熱し感染が判明。発熱する2日前にマスクなしで応対した客らが濃厚接触者となり、検査の結果、8人が感染。

感染予防のポイント

- 風邪のような症状(だるさ、微熱、鼻水等)がある場合は、仕事や学校を休み、人と会うことを控える
- 感染拡大地域との往來後や、感染リスクの高い場所に入りの後に少しでも症状がある場合は早めに相談する
- 無症状でも、周囲に感染を拡げることがあるため、基本的感染予防対策(マスクの着用、手洗い等)を徹底する

注 各事例は、感染予防のポイントを説明するため、実例を基に編集しています。  
山梨県 福祉保健部 健康増進課 令和3年1月作成

## まだマイナンバーカードをお持ちでない方へ QRコード付き交付申請書が順次送付されています！

マイナンバーカードが令和3年3月（予定）から健康保険証として利用できるようになることなどを踏まえ、まだカードをお持ちでない方に対して、マイナンバーカード交付申請書（QRコード付き）が順次送付されています。令和3年1月～3月にかけて順次お手元に届きますので、この機会に是非マイナンバーカードの申請をお願いします。

※まだマイナンバーカードをお持ちでない方のうち、①75歳以上の方、②乳児、③在留期間の定めのある外国人住民など別途申請勧奨を行う方や、④やむを得ない理由等により、居所情報を住民基本台帳システム上に登録している方などを除く方が対象となります。

※既に申請済みの方も、申請をしていただいた時期によっては、行き違いで申請書が届くことがありますのでご了承ください。

マイナンバーカードの申請は交付申請書の右下にあるQRコードをスマートフォンなどで読み取ることで、簡単にオンラインで申請が出来ます。

スマートフォンでの申請方法やその他の申請方法については同封されている「マイナンバーカード交付申請のご案内」をご確認ください。



2021年3月までに

マイナンバーカードを  
申請すると

**マイナポイント**がもらえる！



まだ間に合う！

付与率  
25%

上限 **5,000** 円相当

### マイナポイントの手続きは 専用端末 をご利用ください！

パソコンや・スマートフォンをお持ちでない方も、簡単に予約・申込みができます。

端末操作に不安のある方は、職員がお手伝いしますので、お気軽にご利用ください。

※専用端末は9月末までご利用いただけます。



# 道志村食生活改善推進員会事業報告



## みそ汁の塩分調査結果

村内の約 100 軒のお宅を訪問し、みそ汁の塩分濃度を計測させていただきました。  
6 地区すべての家庭（26/28 自治会の家庭）に訪問し、幅広い世代に調査を行いました。

### 体に良いとされる塩分濃度は 0.8%以下です

令和 2 年度調査【村内 103 件調査】

平均塩分濃度 **0.83%**

（令和元年度 平均塩分濃度 0.82%）

（※平成 30 年度 山梨県平均値 0.79%）

⇒ 昨年度平均および県平均と比べわずかに高い結果となりました。 ※最新の調査結果

#### 1日あたりの塩分摂取量の目標値

男性：7.5g、女性：6.5g とされています

令和 2 年度塩分調査結果

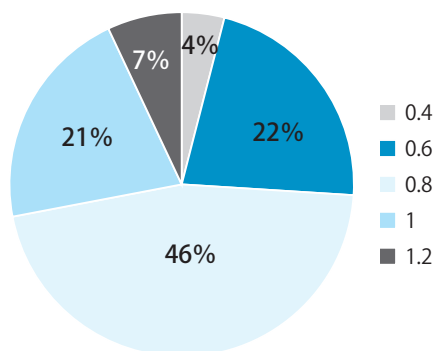

### \* だしの種類について \*

下の円グラフから、調査したみそ汁のうち約半分が「顆粒だし」を使用していることがわかります。自然だし（昆布、鰹節、煮干しなど）を活用すれば、**摂取塩分を約 25%減らすことができます。**

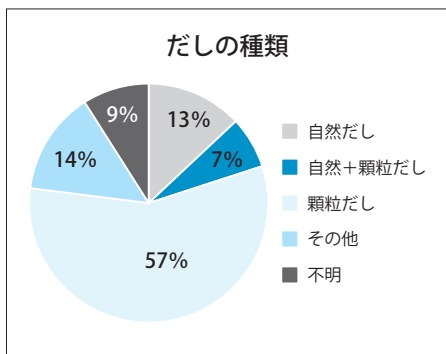

### ☆自然だしを使って減塩へ！

鰹だし (100ml)	塩分 0.1g	約 0.1g ↑ <b>25%減</b> ↓ 約 0.4g
昆布だし (100ml)	塩分 0.2g	
煮干しだし (100ml)	塩分 0.1g	
顆粒和風だし (1g)	塩分 0.4g	約 0.4g
顆粒洋風だし (1g)	塩分 0.5g	
顆粒中華だし (1g)	塩分 0.4g	

※一般的に、みそ汁やスープを作る際に使うだしの量で算出



### \* 「加工食品」の摂取頻度 \*

昨年から引き続き、全体の 8 割の方が「よく食べる」「週 2～3 回食べる」と回答しました。ハムやソーセージなどのいわゆる「加工食品」は、製造過程で保存性を上げるため多くの食塩が使われます。炒め物や煮物に便利ですが、普段の食生活を振り返って、加工食品の摂りすぎには注意しましょう。

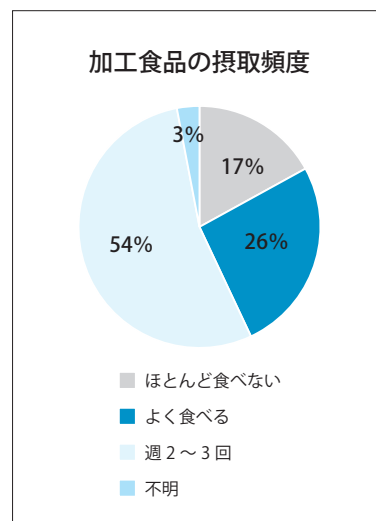

### ☆加工食品の塩分に注意！



主な加工食品	食塩相当量
ウインナー (1本)	0.4g
かにかまぼこ (1本)	0.2g
さつまあげ (50g)	1.0g

# 小学校春季休業期間中の道志村学童保育所の入所児童を募集します

## 1. 学童保育とは

両親が労働している児童の放課後や学校休業日を保護者に代わって保育することをいいます。

## 2. 入所対象児童及び定員

令和3年度に小学校1年生～小学校6年生の児童 40名程度

## 3. 入所基準

- ①保護者が家庭外で労働している家庭の児童
- ②保護者が家庭内で児童と離れて労働している家庭の児童
- ③保護者のいない家庭の児童
- ④保護者が出産直前直後や病気等で児童の保育ができない家庭の児童
- ⑤家庭に介護や看護しなければならない家族がいる家庭の児童
- ⑥火災や地震などの不幸があり、児童の保育ができない家庭の児童

## 4. 開所場所 道志村学童保育所 どうしっこ（小中学校敷地内）

## 5. 開所日 3月26日（金）～4月3日（金）【春季休業期間】

・春休み期間中…8時30分～18時00分

## 6. 休所日 土・日・祝日

## 7. 保育料 1,500円（別途、おやつ代がかかります。）

## 8. 注意事項

- ・低学年を優先的に入所させていただきます。
- ・通年入所している児童は再申請する必要はございません。
- ・通年入所している児童も長期休暇が利用できるとは限りません。

## 9. 申請期間 3月1日（月）～3月12日（金）

## 10. 申請場所 住民健康課 ☎ 52-2113

※申請書類一式は、住民健康課にてお渡しします。



## 移住者通勤支援制度のご案内

村では移住定住促進事業として、対象の移住者に対して通勤支援補助金を支給しています。

**対象者** 平成29年1月1日以降転入した満40歳未満の村外通勤をしている方（月10日以上勤務実績）

※Uターン就職者も対象

**補助金額** 月額5,000円 ※前期分（4月～9月）、後期分（10月～3月）として年2回一括交付します。

**申請方法** 前期・後期の各期間終了後20日以内に必要書類を提出

**必要書類** ①交付申請書、②住民票の写し、③納税証明書（1月1日時点で村に住所がない場合は前住所地の納税証明書）④通勤証明書（通勤実態が証明できる書類）

**後期分の申請受付期限** 令和3年4月1日～20日まで

**問い合わせ** ふるさと振興課 ☎ 52-2115



## 在宅で介護をしているご家族に慰労金を支給します

要介護高齢者を在宅において介護しているご家族の労をねぎらうとともに、経済的な負担の軽減と、要介護高齢者の健康で快適な在宅生活の継続及びその水準の向上に資するため、家族介護慰労金を支給いたします。申請にあたっては、担当のケアマネージャーに相談し、申請の支援を受けてください。

○対象者 要介護4、又は要介護5の認定を受けている方を在宅で介護しているその家族

※介護保険施設に入所されている方は該当しませんのでご注意ください。

○慰労金の額 月額2万円（年額最大24万円）

※ただし、医療機関への入院、介護保険施設への入所期間を合算した日数に応じて、支給対象月から除きます。

※令和2年度の支給額には、新型コロナウイルス感染症拡大により、住民生活や地域経済への影響が深刻化する中、支援が必要な要介護4・5の認定者を在宅で介護している介護者に対して、議員報酬の一部財源を活用し、月額6,000円を上乗せして支給します。

○申請 令和2年度の慰労金の申請は、令和3年4月末日までとなります。（年1回の支給です）

## 福祉資格を取得された方に費用の一部を助成します

村民の皆さんがいつまでも安心して暮らすことができるよう、福祉資格を取得される方を養成し、その福祉資格取得者が活躍していけるよう支援していきます。また、助成を受けやすく資格取得者の活躍の場を広げるよう、令和2年度に助成条件を緩和しました。以下の資格を取得された方や問い合わせは、住民健康課までご連絡ください。

○助成対象となる福祉資格・介護職員初任者研修修了者または実務者研修修了者

- ・介護福祉士
- ・介護支援専門員

○助成金の額 福祉資格取得に要した受講料、受験料並びに教材費の2分の1の額（限度額5万円）

○助成対象者 ★この条件が緩和されました

助成金を受けることができる条件は、次に掲げる要件を全て満たすもの

- ・申請日から起算して、1年以上継続して村に住所を有する者
- ・資格取得日が、申請する日から1年以内のもの
- ・介護保険サービス事業所に就業している、又は高齢者福祉事業等に従事している、又は地域の高齢者に対する見守りや支援を3月以上継続して従事している者
- ・介護保険料及び国民健康保険料又は後期高齢者医療保険料及び村税を滞納していないこと
- ・国や都道府県等による類似の助成、奨学金を受けていないこと

○申請

- ・令和2年度中に上記資格を取得された方は、令和3年4月末日までに申請を行ってください。
- ・申請には資格を取得したことを証明する書類、資格取得に要した対象経費の額を証明できる領収書等が必要となります。

## 道志村不妊治療助成事業

道志村では、妊娠を望む夫婦への経済的な負担軽減を図るため、その治療に要する費用の一部助成を行っています。

**対象** 申請を行う日の1年以上前から道志村に居住している夫婦

**助成内容** 不妊治療・特定不妊治療に要した費用から県助成の額を差し引いた額を、1年度2回、1回につき10万円を上限とし、通算5年間助成します。



助成事業の利用をご希望の方は申請が必要です。

詳細は住民健康課 ☎ 52-2113 までお問い合わせください。

## 戦没者等のご遺族の皆様 第11回特別弔慰金支給のお知らせ

戦後75年に当たり、今日の我が国の平和と繁栄の礎となった戦没者等の尊い犠牲に思いをいたし、国として改めて弔慰の意を表するため、戦没者等のご遺族に特別弔慰金を支給するものです。

令和2年4月1日時点で、「恩給法による公務扶助料」や「戦傷病者戦没遺族等援護法による遺族年金」等を受ける方がいない場合に、次の順番による先順位のご遺族お一人に支給します。

### 対象者

●戦没者等の死亡当時のご遺族で

- 1 戦傷病者戦没者遺族等援護法による弔慰金の受給権者
- 2 戦没者等の子
- 3 戦没者等の ①父母 ②孫 ③祖父母 ④兄弟姉妹  
※戦没者等の死亡当時、生計関係を有している等の要件を満たしているかどうかにより、順番が入れ替わります。
- 4 上記1～3以外の戦没者等の三親等内の親族（甥、姪等）  
※戦没者等の死亡時まで引き続き1年以上の生計関係を有していた方に限ります。

**支給内容** 額面25万円（5年償還の記名国債）

**請求期間** 令和2年4月1日から令和5年3月31日まで  
※請求期間は、令和2年4月1日から3年間です。請求期間を過ぎると、時効により特別弔慰金を受ける権利が消滅してしまうので、ご注意ください。

**請求窓口** 住民健康課 ☎ 52-2113



2021.3.1 現在  
オリンピック開会式まで

144日

# TOKYO2020

みんなの輝き、つなげていこう。  
Unity in Diversity

オリンピック  
特集  
VOL.26

## ○聖火リレートーチが市町村を巡回します！

令和3年の1月4日(月)から6月14日(月)までの期間において、東京2020オリンピック聖火リレートーチが県内27市町村で巡回・展示されます。道志村に展示される日程は5月4日(火)から9日(日)までとなります。展示予定場所は水源の郷やまゆりセンターを予定しております。

ゴールデンウィーク期間中ですので、ぜひお越しください。

No	市町村	展示日程
1	南部町	1月4日(月)～1月9日(土)
2	身延町	1月10日(日)～1月15日(金)
3	早川町	1月16日(土)～1月21日(木)
4	富士川町	1月22日(金)～1月27日(水)
5	市川三郷町	1月28日(木)～2月2日(火)
6	昭和町	2月3日(水)～2月8日(月)
7	中央市	2月9日(火)～2月14日(日)
8	山梨市	2月15日(月)～2月21日(日)
9	南アルプス市	2月22日(月)～2月26日(金)
10	北杜市	2月27日(土)～3月4日(木)
11	韮崎市	3月5日(金)～3月10日(水)
12	甲府市	3月11日(木)～3月16日(火)
13	笛吹市	3月17日(水)～3月22日(月)
14	甲斐市	3月23日(火)～3月28日(日)

No	市町村	展示日程
15	甲州市	3月29日(月)～4月3日(土)
16	丹波山村	4月5日(月)～4月7日(水)
17	小菅村	4月10日(土)～4月15日(木)
18	上野原市	4月16日(金)～4月21日(水)
19	大月市	4月22日(木)～4月27日(火)
20	都留市	4月28日(水)～5月3日(月)
21	道志村	5月4日(火)～5月9日(日)
22	西桂町	5月10日(月)～5月15日(土)
23	忍野村	5月16日(日)～5月21日(金)
24	山中湖村	5月22日(土)～5月27日(木)
25	富士河口湖町	5月28日(金)～6月2日(水)
26	鳴沢村	6月3日(木)～6月8日(火)
27	富士吉田市	6月9日(水)～6月14日(月)

## ○自転車競技ロードレースの内定者の紹介！

今月は自転車競技ロードレース(女子)の1人目を紹介していきます。ロードレース(女子)は一か国で最大で4名までしか参加することができないなか、日本は2名参加することができます。



<氏名> 與那嶺恵理(よなみねえり)

<出身地> 大阪府堺市

<所属> Alé BTC Ljubljana

ロードレースのみならず、マウンテンバイクやタイムトライアルも強い選手です。全日本選手権で何度も優勝しています。2020年の世界選手権自転車競技大会ロードレースでは21位の成績を残しております。

## 道志村ふるさと応援隊を募集しています！

ふるさと応援隊とは、本村のイメージや認知度を高めるために、地域情報等を自発的に発信する組織となります。隊員の要件は「本村出身又は本村に居住経験のある村外在住の方」や「村にゆかりのある方」です。隊員の特典として、道志の湯を村民料金で入浴できるようになります。

ぜひ、村外に住んでいるご家族やご友人にご紹介ください。

お問い合わせ先は、ふるさと振興課 ☎ 52-2115 までお願いします。



## 空き家・空き地を募集しています

村では、空き家物件や空き地の売買・賃貸を希望する所有者と村内への移住希望者を仲介する空き家バンク制度を実施しています。村内への移住希望者が増加する中、紹介する物件や空き地が不足しています。ぜひ、使用しなくなった空き家物件や空き地がございましたら、ふるさと振興課 ☎ 52-2115 までお問い合わせください。



### イベント情報 山梨県富士山科学研究所

#### 「富士山自然ガイド スキルアップセミナー 2020」④

■ 内容 研究所外部から講師をお招きして、富士山とその周辺の自然ガイドに役立つ、最新の研究と実践を通してわかってきたことをお伝えする講座です。本年度は、事前登録が必要で、オンラインで以下の期間に動画を配信します。

テーマ：「戦国時代の富士信仰 —〔勝山記〕を素材に一」

「富士信仰の行事食 —海産物に注目して—」

講師：堀内 亨（富士山世界遺産センター）

堀内 眞（富士山世界遺産センター）

■ 参加費 無料

■ 予約 事前申し込み必須。詳しくはHPをご覧ください。

申し込み期限：3月10日（水）まで

■ 動画公開期間 3月14日～21日

問 山梨県富士山科学研究所 ☎ 0555-72-6206



## 犬を飼うときの飼い主さんがやらなければならないことを復習しましょう！

### 登録について

犬の所有者は、生後 91 日以上の子犬について、犬の登録をしなければなりません。(生涯 1 回) 登録手数料は、1 頭につき 3,000 円です。

登録の申請があったときは、鑑札を交付しますので、首輪などに付けてください。(迷子札と同じ役目をします)

他市町村にて登録を済まされていて、本村に転入された場合、以前住所地で交付された鑑札と引き換えに本村の鑑札を無料でお渡しします。

### 【罰則規定】

狂犬病予防法第 27 条第 1 項第 1 号の規定により、犬の登録の申請をせず、鑑札を犬に着けず、又は届出をしなかった者は 20 万円以下の罰金が科されます。

### 狂犬病予防注射と注射済票の交付について



生後 91 日以上経過した飼い犬には、毎年 1 回の狂犬病予防注射が義務付けられています。注射を受けた犬の飼い主には、注射済票を交付いたします。

直接動物病院等で予防注射を受けた場合は、必ず役場産業振興課で注射済証明書と引き換えに注射済票の交付を受けてください。

注射済票を紛失した場合には、1 頭につき 340 円で再交付いたします。

### 飼い犬が死んだとき

犬の登録を抹消する必要がありますので、犬の鑑札及び注射済票を持参のうえ、役場産業振興課まで届出をしてください。

### やめよう 犬の放し飼い 考えよう 他人の迷惑！

犬の飼い主は、他に迷惑をかけない、犬の健康や安全に注意する、ルールに従って適正に飼育するなどの責任があります。

犬に限らずペットを飼う場合、飼い主にはルールとマナーを守る義務があります。

- ・犬の放し飼いはやめましょう。
- ・犬のフンは持ち帰りましょう。
- ・飼育場所を清潔にしましょう。
- ・犬に無駄吠えをさせないようにしましょう。

## 狂犬病の予防接種を受けましょう

毎年 4 月上旬は、狂犬病予防集合注射が実施されます。年に 1 度の集合注射ですので、この機会に必ず受けましょう。

日程：4月8日(木) (予定)

※詳細は、広報どうし 4 月号に掲載いたします。

## 道志村に移住者を呼ぼう！ ③④

こんにちは。

移住支援センターの大野志乃です。

昨年12月に「道志村移住支援センター」でLINE公式アカウントを取得し、ラインで移住情報をユーザーに届けるサービスをはじめました。

これというのも、保険の会社を営んでいる友人夫婦がおりまして、道志村に夏ワーケーションに度々来てくれていて、彼女からLINE公式アカウントの威力や顧客対応、新規顧客獲得について聞いた為です。コロナ禍で仕事をする上で、人々が良く使うツールであるラインからの顧客サービスを行う事にチャレンジ出来て良かったです！

それにより、コロナの為に移住顧客が減っていたセンターの業務が活発になっていて嬉しい限りです。時代の流れにのって、業務のやり方の見直しを行う事が重要です。

私もこのオフィシャルラインでのやり取りもだいぶ慣れ、このサービスの良い点を以下に挙げてみます。

- 1 メッセージを配信できる。→空き家物件の情報や積雪情報、道志村の日常などを発信。
- 2 自動対応メッセージを登録して、お客様を待たせない対応ができる。→さらにお客様アンケートの記入を徹底する事で顧客のニーズに対して的確にフォーカスできる。(アンケートはGoogleフォームで別に

作成している)

- 3 お客様と個人チャットができる。(友達追加とトーク、スタンプを送ってもらった場合) →メールよりも形式ばらない会話がお客様から頂ける。相談内容の深さが会って話しているようになる。
- 4 ターゲットリサーチで性別、年齢、住んでいる場所などがわかる。→道志村のターゲットは家族世帯なので、年齢や子どもがいる、いないなどわかる。
- 5 トークもできる。→zoomや他のアプリを使ってコミュニケーションとるより身近なラインの方が手軽。会ったり、接触しなくてもコミュニケーションできるツールとして大変良い。

このオフィシャルラインを使う事で、新しい若い世代の顧客が増えました。

二拠点生活の方々も多いのですが、圧倒的に30代、40代など若い世代の子どもがいる世帯が多いです。二拠点で道志村に来ていて、道志村を気に入って移住に繋がるパターンもこれから増えていくと思います。

また、移住希望のお客様にもライン登録して頂く事で、気軽にお問合せ頂いたり

という事で、興味のある方はQRコードよりご登録頂けたら幸いです！



## 道志村サテライトオフィスの利用者を募集しております！

道志村サテライトオフィスのコワーキングスペースの利用者を募集しております。短時間仕事をしたい方や通信環境が整っている場所で仕事をしたい方にお勧めです。席数は約20席あり、Wi-Fiや共有キッチン、冷蔵庫などが使用できます。

村民の場合、使用料金はかからず、登録料1,000円(年間)のみとなります。利用を希望する方は、ふるさと振興課 ☎ 52-2115 までご連絡ください。





# 広報 道志川

発行 大月警察署  
道志駐在所  
天野 直樹  
☎ 52-2033

## 犯罪現場はそのままに

「外出先から帰宅したら家の中が荒らされていた」など、泥棒による被害に遭ったとき、そのほか、いろいろな犯罪に遭遇したときは、落ち着いて次のように対応してください。

○**犯罪現場はそのままにして、現場などに立ち入らないようにしてください。**やむを得ず立ち入った場合は、駆けつけた警察官に説明をしてください。犯罪現場には、指紋や足跡など犯人が残した痕跡がたくさんあります。財布や金庫の中身は、警察官と一緒に確認します。

○次に「110番通報」または、「最寄りの警察署、交番、駐在所」に届出をしてください。直ちに警察官が駆けつけて、状況をお聞きしたり、必要に応じて、指紋や足跡など犯人が残した痕跡を採取します。

警察ではこうした痕跡を採取して犯人を捜す手掛かりとしています。泥棒は、窓ガラスを割って侵入したり、特殊な道具を使ってカギを開けて侵入するなど、様々な方法で皆さんの財産を狙っています。こうした犯罪から皆さんを守るため、私たち警察は日々奔走しておりますが、何より必要なのは皆さんの協力です。事件をいち早く解決するため、犯罪の被害にあった場合は、犯罪現場はそのままにして直ちに警察に届出をお願いします。

## 運転免許証の記載事項の変更は速やかに

卒業、就職、入学や転勤等で、本籍や住所が変わる方は、速やかに運転免許証の記載事項の変更手続きを行ってください。

- 住所だけが変わる場合は、新しい住所が記載されている「住民票抄本、健康保険証、個人番号カード、公共機関等が発行した本人宛の郵便物や公共料金請求書等」のうち、いずれかを提示していただきます。
- 本籍や氏名が変わる場合は、「本籍が記載されている住民票抄本」を提出していただきます（この場合、住民票抄本はお返しできません）。

（留意事項）

※住民票抄本は、「個人番号（マイナンバー）」が記載されていないものを取得してください。



「記載事項変更手続き」は、運転免許課都留分室、各警察署で、平日の8時30分から12時と、13時から17時まで受け付けています。

なお、南アルプス市の運転免許課においては、日曜日も10時30分から11時30分、14時30分から15時30分の各1時間受け付けています。住所変更手続きを忘れずと、運転免許証更新連絡書が届かない場合がありますので、お気をつけください。

## 電話詐欺に気をつけて！

山梨県内、大月警察署管内において、電話詐欺の被害が相次いでいます。手口としては、役所の職員を名乗る男から、「保険料の過払い金がある。」などと電話があり、その後、金融機関職員を名乗る男から電話があり、「新しいキャッシュカードに変える必要がある。」と言われ、自宅に来た男にキャッシュカードと暗証番号を教えてしまい、お金が引き出されてしまったというものです。電話で、「キャッシュカード」・「お金」の話が出たときは、「詐欺」を疑ってください。また、銀行・役所や警察官が電話でキャッシュカードの暗証番号を聞くことは絶対にありませんし、キャッシュカードを受け取りに自宅に伺うこともありません。このような電話を受けたら、直ぐに切って、ご家族や警察にご相談ください。

## 火の取り扱い注意！

空気が乾燥しており、火災が起きやすくなっています。火の取り扱い、火の始末には十分に注意してください。また、家庭から出た一般ゴミを燃やすと**廃掃法（焼却禁止）違反**に、燃やす方法や状況によっては、**軽犯罪法（火気乱用）違反**などの犯罪になる場合がありますので、ゴミなどを自分で燃やさないようにしてください。

### 中野先生の合唱指導

中野訓和（なかのくにかず）先生による合唱指導が、2月9日（火）にありました。今回は、卒業式に向けての合唱を指導していただきました。6年生は「最後のチャイム」、1・4年生は「明日へつなぐもの」のパート練習でした。道志小の子どもたちはとてもきれいな声で歌うことができていると褒めていただきました。さらに「歌詞に想いを込めて歌うことが大切です」と丁寧にご指導していただいております。卒業式には、想いが伝わる合唱ができるようにみんなでがんばっていきます。



### プログラミング学習

全校児童を対象に、1月26日（火）の1校時から6校時までプログラミング学習を実施しました。今回で3回目となりました。学習のめあては、1年生と2年生が、「自分で描いた絵を動かそう」3年生は、「キャラクターをつくろう」4・5・6年生は「自分で迷路を作って指示通りにキャラクターを動かすプログラムを作ろう」でした。どの学年も、前回学んだことを思い出しながら、どのようにプログラムしていけばいいのか試行錯誤しながら、粘り強く取り組んでいました。



### 小学校入学説明会

1月20日（水）に小学校入学説明会を行いました。感染症対策を十分にとり実施しました。今年度は6名の保護者の方と新入児童が参加しました。保護者の皆様に説明を行っている時間に、新入児童は、1年生や4年生のお兄さん、お姉さんと交流する時間を楽しみました。最初に、4年生が、校舎の中を案内したり、4年生教室で読み聞かせをしたりしました。1年生からは、学校の1年間の様子を紹介してもらったり、道志小クイズをしてもらったりしました。小学校入学に向けての、希望と意欲が高まったと思います。



### 第2回児童総会が行われました

2月4日（金）に第2回児童総会を体育館で行いました。第1回の児童総会は新型コロナウイルス感染症のため、書面開催となったので今回が今年度、初めての児童総会でした。第2回児童総会は、新型コロナウイルス感染症対策を十分に施し実施しました。3密を回避するため多目的ホールではなく体育館で、時間も1時間以内、途中で5分間の換気タイムも取り入れました。1年間の児童会行事や委員会の活動の反省を行いました。今年度の道志小児童会をリードしてきた児童会執行部と6年生の活躍に対し、たくさんの意見が出され次年度に向けて方向性が示されました。今回は、来年度の児童会活動の参考にするために、2年生も途中から参加しました。



# わが家のアイドル

平林 宗典くん（西和出村）  
（そうすけ）

令和2年3月2日生

父 祐樹さん 母 佳央里さん



歌と絵本とアンパンマンが大好きな、  
暴れん坊で甘えん坊な男の子♡

## 慶 弔

お誕生おめでとついでに、

大 栗 佐藤 佑芽ちゃん

届出人 佐藤 進

お悔やみ申し上げます

長 又 池谷 公孝さん

63歳

長 又 池谷 俊光さん

83歳

（1月届出）

## 3月のつぼみっこくらぶ

ママ友作りはもちろん、保育所入所前から他の子どもと遊び、集団生活の練習をしてみましょう

◎季節の飾りを製作しましょう！

- 日時 3月3日（水）10時～12時
- 場所 やまゆりセンター2階
- 内容 ひなまつりの製作  
\*幼児さんを中心に行います。



◎親子の絆を強め、自然な運動発達を促します！

- 日時 3月17日（水）10時～12時
- 場所 唐沢体育館（やまゆりセンター横）
- 講師 運動士 石倉秀子
- 内容 ベビー・キッズ・ママさんビクス  
\*乳児さんを中心に行います。

問い合わせ 住民健康課 ☎ 52-2113

うちの子が  
一番かわいい！

## 自慢のペット写真募集中！

ご自宅で飼っている愛犬・愛猫をわが家のアイドルに載せて、その可愛らしさをシェアしませんか？

掲載対象 村内にお住まいの方が飼っている愛犬・愛猫など

掲載方法 道志村役場広報担当メールアドレスに画像と下記の情報をお送りください。

- ①愛犬・愛猫のお名前、性別、年齢、品種
- ②飼い主さんのお名前、お住まいの地区名、電話番号



広報担当アドレス  
kouhou@vill.doshi.lg.jp





日	Sun.	月	Mon.	火	Tue.	水	Wed.	木	Thu.	金	Fri.	土	Sat.
		<b>1</b>		<b>2</b>	可 <sub>1</sub> 缶	<b>3</b>	可 <sub>2</sub> 不	<b>4</b>		<b>5</b>	可 <sub>1</sub>	<b>6</b>	可 <sub>2</sub>
		●春の火災予防運動 3/1～3/7まで ●浜ちゃん運動教室 やまゆり 13:30 ●健康づくり推進委員会 やまゆり 19:00				●つぼみっこくらぶ やまゆり 10:00							
<b>7</b>		<b>8</b>		<b>9</b>	可 <sub>1</sub> 缶	<b>10</b>	可 <sub>2</sub> 不	<b>11</b>		<b>12</b>	可 <sub>1</sub>	<b>13</b>	可 <sub>2</sub>
		●浜ちゃん運動教室 やまゆり 13:30	●民生委員会 やまゆり 19:00			●中学校卒業式							
<b>14</b>		<b>15</b>		<b>16</b>	可 <sub>1</sub> 缶	<b>17</b>	可 <sub>2</sub> 不	<b>18</b>		<b>19</b>	可 <sub>1</sub>	<b>20</b>	春分の日
						●つぼみっこくらぶ 唐沢体育館 10:00				●小学校卒業式			
<b>21</b>		<b>22</b>		<b>23</b>	可 <sub>1</sub> 缶	<b>24</b>	可 <sub>2</sub> 不	<b>25</b>		<b>26</b>	可 <sub>1</sub>	<b>27</b>	可 <sub>2</sub> 再
								●農業委員会総会 やまゆり 19:00 ●小中学校終業式・ 離任式				●資源ごみ収集 みなもと体験館 7:30～7:50 道志小学校跡地 8:00～8:30 やまゆりセンター 9:00～9:30 善之木いこい 10:00～10:30	
<b>28</b>		<b>29</b>		<b>30</b>	可 <sub>1</sub> 缶	<b>31</b>	可 <sub>2</sub> 不						
								広報どうしとカレンダーに記載しているイベントは新型コロナウイルスの影響により中止または延期の可能性が あります。 イベントの開催に関しては村の行政情報提供システム（告知端末）または村のHPでご確認下さい。					

### 納期のお知らせ

- 3/1 固定資産税(第4期)
- 後期高齢者医療保険料(第8期)
- 3/31 国民健康保険料(第6期)
- 介護保険料(第6期)

### ★ 4月の主な予定

- 4/6 小中学校入学式
- 4/8 令和3年度狂犬病予防集合注射

### 公共施設電話番号

- 医科診療所… ☎ 52-2040
  - 歯科診療所… ☎ 52-2155
  - 保育所… ☎ 52-2239
  - 都留市消防署  
道志出張所… ☎ 52-1119
  - 道志駐在所… ☎ 52-2033
  - 道志村役場(代)… ☎ 52-2111
  - 教育委員会… ☎ 52-1020
- HPアドレス  
<http://www.vill.doshi.lg.jp>



- 可<sub>1</sub> ……可燃ごみ収集(長又～川原畑)
- 可<sub>2</sub> ……可燃ごみ収集(和出村～月夜野)
- 不 ……不燃ごみ収集(長又～月夜野)
- 再 ……再資源化物収集(長又～久保)
- 缶 ……アルミ缶・スチール缶収集(長又～月夜野)



# 令和3年3月の診療予定カレンダー

	日 Sun.	月 Mon.	火 Tue.	水 Wed.	木 Thu.	金 Fri.	土 Sat.
		1	2	3	4	5	6
AM		水島	一瀬	一瀬	新井	水島	休診日
PM		(内科)	(整形外科)	(整形外科)	(小児科)	(内科)	
	7	8	9	10	11	12	13
AM	休診日	水島	一瀬	一瀬	新井	水島	休診日
PM		(内科)	(整形外科)	(整形外科)	(小児科)	(内科)	
	14	15	16	17	18	19	20
AM	休診日	水島	一瀬	一瀬	新井	水島	春分の日
PM		(内科)	(整形外科)	(整形外科)	(小児科)	(内科)	
	21	22	23	24	25	26	27
AM	休診日	水島	一瀬	一瀬	新井	水島	休診日
PM		(内科)	(整形外科)	(整形外科)	(小児科)	(内科)	
	28	29	30	31			
AM	休診日	水島	一瀬	休診	<p>●診療時間</p> <p>午前の部 8:30 ~ 12:00 (受付 11:30 まで)</p> <p>午後の部 13:00 ~ 17:00 (受付 16:30 まで)</p>		
PM		(内科)	(整形外科)				

新型コロナウイルス感染症予防のため、診療所を受診する方は事前に電話連絡（52-2040）をお願いします。

memo .....