

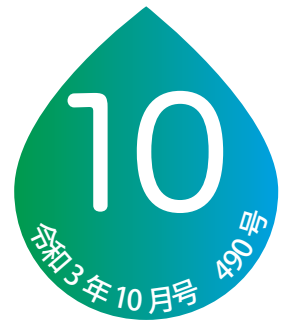

広報

住んでみたい村 住んでよかった村の実現

どらし



道志村村民憲章

私たちの七里は、緑と清流と歴史の郷です。
この地に生きること誇りをもち、平和な村を築くため、ここに憲章を定めます。

私たちは、

- 一、自然を愛し、平和な村をつくります。
- 一、生産に励み豊かな村をつくります。
- 一、伝統を重んじ、教養を高め、文化の村をつくります。
- 一、人情といたわりの心を養い、福祉の村をつくります。
- 一、明るく健康で、活力ある村をつくります。

道志中学校 若鮎祭 体育の部

9月12日(日)



主な目次

- P 2 道志村水源の郷地域活性化商品券
- P 3 保育所園庭開放
- P 4 役場職員配置状況

第2弾

道志村水源の郷地域活性化商品券!

新型コロナウイルス感染症の影響を受けている村民の皆さまの生活を応援し、地域における消費を喚起し、地域経済の一層の振興を図るため、「第2弾 道志村水源の郷地域活性化商品券」事業を実施します!

対象者

- ・令和3年10月1日(基準日)現在、本村に住所を有する方
- ・令和4年2月28日までに、出生した新生児及び本村に転入した方で、令和3年2月28日までに届出した方

商品券の種類

- ・全店舗共通商品券
商品券取扱店に登録している全店舗で使用できる券
- ・飲食店専用商品券
商品券取扱店に登録している飲食店等でのみ使用できる券



全店舗共通券

交付額

村民一人あたり 10,000 円

- ・全店舗共通商品券 500円*10枚(額面合計5,000円)
- ・飲食店専用商品券 500円*10枚(額面合計5,000円)



飲食店専用券

使用期間

商品券が交付された日から令和4年2月28日(月)まで

発送時期

11月1日から順次発送予定です。(変動する可能性もあります。)

登録店舗募集

つきましては、商品券事業の実施に合わせて、**商品券を利用できる登録店舗を募集**します。

第1弾で登録された店舗には、第2弾も参加していただけるか確認書を送付させていただきます。FAXか持ち込み、郵便等でご返信ください。また、新規に登録されたい方は申請書をお渡ししますので、ふるさと振興課(☎52-2115)までご連絡ください。

申請は随時受け付けますが、10月15日までに提出のあった店舗については、11月号広報と商品券を発送する際に同封するチラシに掲載する予定です。

保育所の遊具が新しくなりました！！

10月3日から保育所園庭の開放を再開しますので、ご利用ください

★開放日★

土曜日、日曜日、祝日などの保育所休所日



★お願い★

1. 遊んだものは片付けましょう
2. ペットの立入りはやめましょう
3. 帰るときは門をしめましょう
4. 入口ネット付近に動物よけがあるので足元に気をつけましょう
5. 遊具は注意書きをよく読んで、ルールを守って安全に遊びましょう（お子様から目を離さないで）

学童保育所から

道志茶屋へ

手紙のプレゼント



毎年8月に開催していた、道志茶屋・学童保育所・つぼみっこの合同納涼祭は、昨年に引き続き新型コロナウイルス感染症拡大防止のため中止としました。色々な事業が中止となる中、今年も昨年と同様に、学童保育所の子供たちが道志茶屋の利用者さん宛てに手紙を書いてくれました。「コロナ禍や猛暑の中でも元気に過ごしてください」や「また、納涼祭で交流したい」など、心温まる手紙が届けられました。



道志村役場 職員配置状況 (令和3年10月1日現在)

GL = グループリーダー

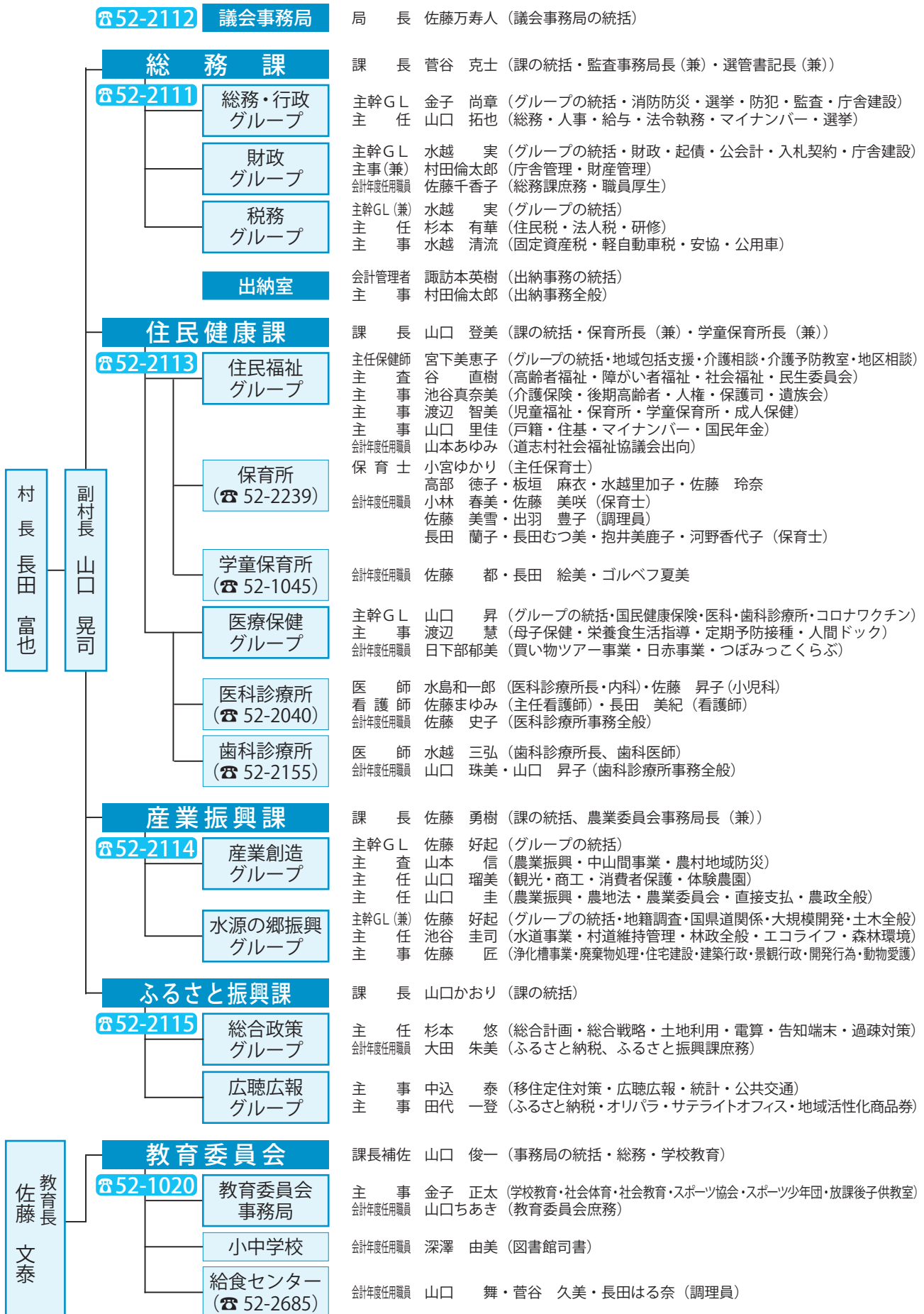

村民のみなさまの問い合わせに、より迅速な対応が出来るよう直通電話をご利用ください。

季節性インフルエンザワクチン予防接種の助成

インフルエンザは、秋から冬にかけて流行する恐れがあります。流行する前に接種しましょう！助成対象は指定医療機関での接種のみとなります。（年齢区分によって指定医療機関が異なります）ご確認のうえ、接種をお願いいたします。



接種期間 令和3年10月1日～令和4年2月28日

○助成対象者

接種回数	助成額	対象者
1回目	2,500円	道志村村民全員
2回目	1,500円	生後6ヶ月～13歳未満まで
		13歳以上中学3年生までは基礎疾患等により、医師がみとめる場合助成の対象とします。（厚生労働省Q&Aより）

○接種方法・助成方法

下記指定医療機関において、接種してください。契約医以外で接種した場合は、助成対象外となります。

年齢	接種方法・助成方法	医療機関
0歳～18歳	母子手帳を持参し、医療機関にある予診票を使用して接種してください。医療機関の窓口において2,500円の助成を受けられますので、差額分を支払ってください。	道志村診療所、都留市立病院、武井クリニック、東桂メディカルクリニック、富士吉田市立病院、山梨赤十字病院、平野診療所、富士吉田医師会加入医療機関（※加賀谷医院、羽田レディースクリニック、つゆきこどもクリニック、ことぶき診療所、樂々堂整形外科、小館クリニック、高田内科クリニック など）
19歳～64歳 (道志村独自助成)	医療機関で全額支払い、領収書を持参のうえ役場に償還払の申請を行ってください。 <u>ただし道志村診療所では窓口で2,500円の助成を受けられます。</u>	
65歳以上	郵便で送付された専用の予診票を使用し、 <u>山梨県内の医療機関で接種してください。</u> 医療機関の窓口において2,500円の助成を受けられますので、差額分を支払ってください。	山梨県内の医療機関、青根診療所（郵便で送付された医療機関リストをご覧ください）

※例年、償還払の申請があった医療機関から例をあげています。他の医療機関を知りたい場合は、住民健康課にお問い合わせください。

※医療機関によってワクチン残数が異なりますので、電話等で確認してから接種して下さい。

指定管理者より納付された施設使用料の一部を
インフルエンザの助成金として村民のみなさんに還元します

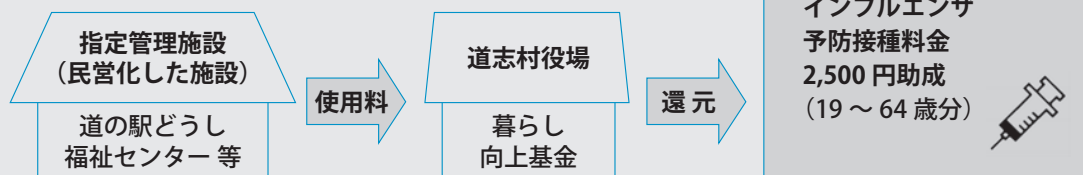

10月20日（水）献血にご協力ください

現在、少子高齢化社会の進展に伴い、献血可能人口が減少している一方、献血需要は増加が見込まれており、将来にわたる血液の安定的な確保が重要な課題になっています。

今年度も、5月に続き2回目の献血となります。現在も、新型コロナウイルス感染症の影響により、献血者数が減少し、血液が不足しています。5月にご協力いただいた方も献血が可能となります。なお感染対策には十分配慮して実施いたしますので一人でも多くの方にご協力をお願いいたします。

下記日程により、道志村内において「集団献血」を実施します。

日時・会場 10月20日（水）

10時00分～12時00分（やまゆりセンター駐車場）

13時15分～16時00分（やまゆりセンター駐車場）

献血の所要時間 移動献血バスで実施します。受付～献血～カード更新まで30分～40分となります。献血時間は個人差がありますが、およそ10分～15分です。

献血の事前予約 献血にご協力いただける方は事前予約をお願いします。

予約先：住民健康課 ☎ 52-2113（担当 日下部）

※ 献血カードをお持ちの方は、ご持参ください。

下記の事項に該当する方は、献血をご遠慮ください。

- ①体調の悪い方。
- ②3日間以内に、出血を伴う歯科治療（抜歯、歯石除去等）を受けた方。
- ③4週間以内に海外から帰国（入国）した方。
- ④輸血（自己血を除く）や臓器移植を受けた方。
- ⑤6ヵ月間に産、流産をした方。妊娠中、授乳中の方。
- ⑥24時間以内にインフルエンザの予防接種を受けた方。
- ⑦48時間以内に新型コロナウイルスのRNAワクチン接種を受けた方。

（現在承認されているワクチンはファイザー社・モデルナ社となります。）



9月のつぼみっこくらぶ

問い合わせ 住民健康課 ☎ 52-2113

ママ友作りはもちろんですが、保育所入所前から他の子どもと遊び、集団生活の練習をしてみましょう！

◎シューフィッター事業

- 日時 10月5日（火）10時30分～12時
- 場所 やまゆりセンター2階ふれあいホール
- 講師 岡洋介（富士吉田市にある岡本屋さん）
- 内容 お子さんの今に合わせた靴選びのポイントがわかります。実際に足のサイズを測ってもらえます♪（親子で）

◎秋の味覚、村内の子どもたちで

サツマイモ掘りをしましょう！

- 日時 10月12日（火）10時～12時
- 対象 1歳以上の未就学児
- 場所 道志小学校近くの畑（佐藤光男さん）
- 内容 サツマイモ掘り
- 持物 軍手、長靴、汚れてもいい服装でお越しください。

どうし健診 結果説明会について

健診結果説明会では、一人ひとりの結果に合わせて、保健師と栄養士がお話させていただきます。地区ごとの受診人数で、時間帯を区切ってご案内しています。該当の時間にお越しください。(対象者に案内を通知します)

日 程 ：10月19日(火)	場 所 ：やまゆりセンター
時 間 ： 9:00～11:00	月夜野～馬場地区の受診者の方
11:00～13:00	竹之本～釜之前地区の受診者の方
14:00～15:00	東神地～上中山地区の受診者の方
15:00～17:00	下善之木～長又地区の受診者の方



※新型コロナウイルス感染症予防のため、やまゆりセンターに入れる人数が決まっております。人数で時間を設定しています。**該当の時間に来られない場合は、別の時間帯での来場も可能ですが、お待ちいただく場合があります。事前に住民健康課までご連絡ください。**

※昼時間(13:00～14:00)をご希望の方は事前にご相談ください。

○送迎を希望の方は、住民健康課までお知らせください。

○当日来られない方は、10月21日(木)・22日(金)に住民健康課まで来所してください。両日とも19時まで対応いたしますので、忘れず取りに来てください。郵送返却は致しません。

問い合わせ 住民健康課 ☎ 52-2113

戦没者等のご遺族の皆様 — 第11回特別弔慰金支給のお知らせ —

戦後75年に当たり、今日の我が国の平和と繁栄の礎となった戦没者等の尊い犠牲に思いをいたし、国として改めて弔慰の意を表するため、戦没者等のご遺族に特別弔慰金を支給するものです。

対象者 令和2年4月1日時点で、「恩給法による公務扶助料」や「戦傷病者戦没遺族等援護法による遺族年金」等を受ける方がいない場合に、次の順番による先順位のご遺族お一人に支給します。

●戦没者等の死亡当時のご遺族で

- 1 戦傷病者戦没者遺族等援護法による弔慰金の受給権者
- 2 戦没者等の子
- 3 戦没者等の ①父母 ②孫 ③祖父母 ④兄弟姉妹

※戦没者等の死亡当時、生計関係を有している等の要件を満たしているかどうかにより、順番が入れ替わります。

- 4 上記1～3以外の戦没者等の三親等内の親族(甥、姪等)

※戦没者等の死亡時まで引き続き1年以上の生計関係を有していた方に限ります。

支給内容 額面25万円(5年償還の記名国債)

請求期間 令和2年4月1日から令和5年3月31日まで

※請求期間は、令和2年4月1日から3年間です。請求期間を過ぎると、時効により特別弔慰金を受ける権利が消滅してしまうので、ご注意ください。

請求窓口 住民健康課 ☎ 52-2113



道志村食改推だより Vol.2

道志村食生活改善推進委員会から、道志村のみなさん（特に「働き世代」）の健康についてお知らせします。今年度のどうし健診も終わり、結果を振り返って今後の生活習慣をより良くしていきませんか？（秋健診受診の方は、10/19（火）に結果説明会を開催予定です。広報 6 ページをご覧ください）

道志村の主な健康課題

下の図は、特定健診（村国保 40～74 歳）を受診された方の、「メタボ予備軍」および「BMI が 25 以上」の割合を示しています。



図 1 を見ると、「メタボ予備軍」「BMI ≥ 25」のどちらも、県全体と比較して道志村が高いことがわかります。また、図 2 は H 30～R 2 までの 3 年間の変化を示しており、どちらの項目も年々高くなっていることがわかります。以上のことから、働き世代を中心に肥満の方が多くなっていることが健康課題の一つと言えるのではないのでしょうか。

☆良いところもあります！

図 3 を見ると、生活習慣を改善する意欲のある方が、県と比べて多いのです！！

みなさんやる気十分ということがわかります。

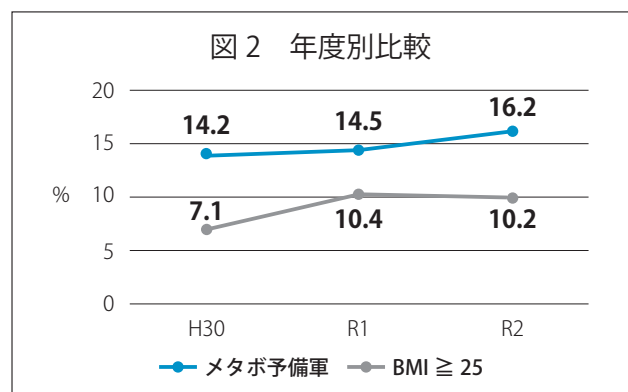
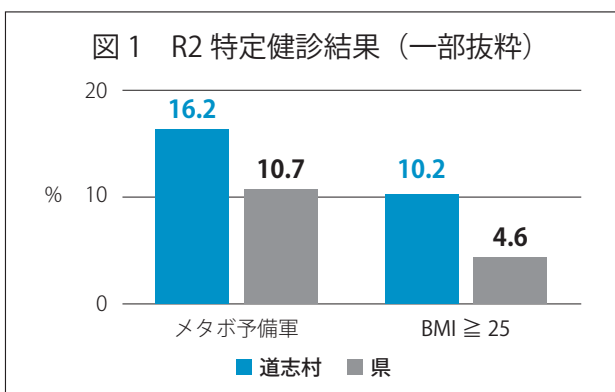
ただ、6 か月という長期間になると、その頑張りがなかなか続かない、ということも右の図から読み取れます。

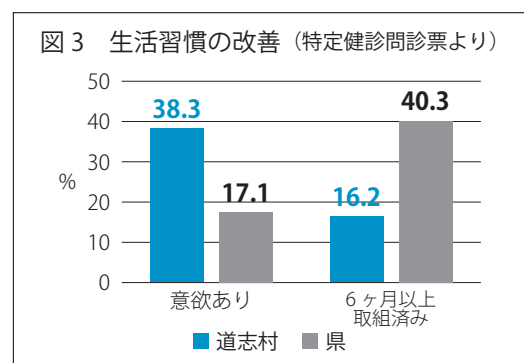

まとめ

メタボ予備軍・肥満から脱却するために、生活習慣を半年・1年とコツコツ改善していく必要があります。

メタボ・BMIって？

メタボリックシンドローム

肥満・高血糖・脂質異常・高血圧の危険因子が重なった状態で、糖尿病・心筋梗塞・脳卒中などの発症リスクが高い。

高カロリー・高脂肪の食事と運動不足が原因。

BMI

肥満度を表す。

25以上で肥満、18.5以下でやせ となる。

$BMI = \text{体重(kg)} / \text{身長(cm)} \times \text{身長(cm)}$ で求めることができます。



道志村の医療費の割合を見ると、毎年「糖尿病」が上位に入っています。メタボ予備軍の割合が多い道志村にとっては、糖尿病にならないための食事を心がけることが大切です。

糖尿病予防の食事について

糖尿病の食事の基本は“栄養バランスの良い食事”です。これは、健康な人にとっても大切なことなので、普段の食事から取り組んでみてください。ポイントをまとめました。

① 食べる順番

- 先に野菜を食べる
(ベジタブルファースト)
- 主食(ご飯、パン、麺)を後に食べる

② 欠食はしない

- 1日3食規則正しい時間に食べる
(1日1~2食の方が、血糖値が高くなりやすい)
- 次の食事まで時間が空くほど、血糖値が急激に上がる

③ 血糖値が上がりにくい食品を食べる ・GI値が低い食品を食べる(表を参照して下さい)

低GIの食品を食べると、血糖コントロールがしやすくなる！

GI値と食品一覧	穀類・麺類	パン・シリアル類	いも・豆製品類	調味料	野菜	果物
	高GI	・ピーマン ・白米 ・うどん ・春雨	・フランスパン ・食パン ・ロールパン ・コーンフレーク	・じゃがいも ・やまいも	・砂糖 ・果糖糖 ・ばちみつ ・メープルシロップ	・にんじん ・とうもろこし
中GI	・そうめん ・スパゲッティ ・中華麺 ・そば ・おかゆ ・玄米	・クロワッサン ・ライ麦パン ・オートミール	・ながいも ・さといも ・さつまいも		・かぼちゃ	・パイナップル ・すいか ・バナナ
低GI		・全粒粉パン ・シリアル	・豆腐 ・納豆 ・枝豆 ・豆乳	・みりん ・しょうゆ ・塩 ・米酢	・ごぼう ・トマト ・たまねぎ ・キャベツ ・ブロッコリー ・ほうれん草	・ぶどう ・桃 ・柿 ・りんご ・キウイ ・みかん

GI値が高い ⇒ 血糖値が急激に高くなりやすい
GI値が低い ⇒ 血糖値が上がりにくい

低GIの食材を食べて！

村営住宅入居者募集のお知らせ

池の原団地3戸、谷相団地1戸が空室になりましたので、入居を希望する方は産業振興課建築住宅担当までお申し込みください。

※家賃は、入居を希望される世帯全員の所得金額等により決定します。

※村営住宅では、犬・猫等のペットを飼うことは出来ません。

※敷金として家賃の3ヵ月分を納入していただきます。

1. 入居資格

- ①現に同居し、又は同居しようとする親族（婚姻の届出をしないが事実上婚姻関係と同様の事情にある者その他婚姻の予約者を含む。以下同じ。）があること。
- ②公営住宅法で定める収入基準に該当するものであること。
- ③現に住宅に困窮していることが明らかな者であること。
- ④村内に住所又は勤務場所を有する者であること。

2. 申込時に必要な書類

- ①入居申込書…産業振興課まで
- ②住民票の謄本（続柄が記載されたもの）…住民健康課まで
- ③入居希望世帯全員の所得がわかる書類 ○最新の給与所得の源泉徴収票…勤務先にご確認ください
または○最新の所得及び村・県民税課税証明書…総務課まで
- ④収入申告書…産業振興課まで
- ⑤納税証明書…総務課まで

3. 選考方法 申込者が複数いる場合は、入居希望世帯全員の所得金額等と住宅の困窮度等または、公開抽選により入居者を決定します。

4. 問い合わせ・申込先 産業振興課 ☎ 52-2114 受付：平日午前8時30分～17時15分

道志村観光ガイドマップ及び道志村公式観光サイトへの掲載募集

令和4年度版道志村観光ガイドマップの発行に伴い、掲載希望の受付を行います。

また、道志村公式観光サイト（ホームページ）への掲載希望の受付もあわせて行います。

掲載希望の方は、道志村役場 産業振興課までお申し込みください。

（すでに掲載されている施設は、継続して掲載いたします。修正がある場合はご連絡ください。）

募集期間 10月1日～10月30日

対象施設 宿泊施設・飲食店・小売店・体験施設等の観光に関わる施設

掲載内容 【ガイドマップ】名称・所在地・電話番号

【観光サイト】名称・所在地・電話番号・ホームページURL・施設紹介文・写真

※写真・紹介文などは、各施設でご用意していただきます。

掲載料 無料

注意事項 内容によっては、掲載できないこともございますのでご了承ください。

申込方法 産業振興課までご連絡後、お申込書の提出をしていただきます。

問い合わせ 産業振興課 ☎ 52-2114

11月粗大ゴミの収集について

下記のとおり、粗大ゴミの収集を実施しますのでご利用ください。当日は収集場所に回収業者がおります。

日	場所	時間
11月7日(日)	善之木コミュニティセンター	7:00～12:00
11月14日(日)	やまゆりセンター駐車場(下)	7:00～12:00
11月21日(日)	道志小中学校	7:00～10:00
	道志小学校跡地	10:00～12:00
11月28日(日)	みなもと体験館	7:00～10:00
	月夜野消防団詰所	10:00～12:00

※粗大ごみは、必ず当日お持ちください。

収集○



収集×

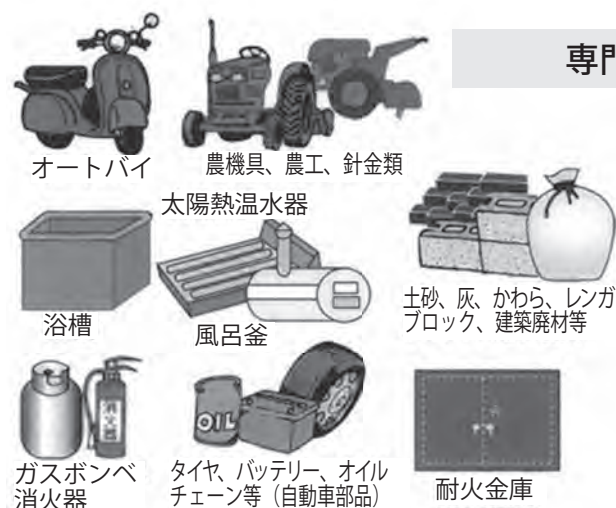

専門業者に引き取りを依頼してください

- ◎その他、産業廃棄物・ワイヤー・電線類・ドラム缶
- ◎収集できないごみは、販売店・専門店などに相談、引き取ってもらうか、産業廃棄物処理業者(専門業者)に依頼してください。(ただし有料となります。)
- ◎家庭用パソコンは、「資源有効利用法」に基づき各パソコンメーカーに直接お申し込みください。
- ◎冷蔵庫・冷凍庫・洗濯機・テレビ・エアコン・衣類乾燥機は、家電リサイクル法に基づき適正に処理してください。

左記は一例です。疑問な物はお問い合わせください。

道志村開発行為指導要綱指導要綱に基づく開発行為・建築行為

新型コロナウイルス感染拡大に伴い、全国的に密をさけるために屋外レジャーに目が向けられている状況です。このような中、村にはここ数か月、キャンプ場・貸別荘を新規に始めたいというお問い合わせを非常に多くいただいているところです。

村では自然環境、健全で文化的な生活環境の保全を目的とし、「道志村開発行為指導要綱」を定めており、下記の開発行為を行う場合は、事前協議が必要です。

新規で事業を始めようとしている方は、産業振興課 開発担当までご連絡をお願いいたします。

※「開発行為」とは、一定の目的をもって行う、土地の形質の変更及び建築物並びに地下水採取をいう。

協議が必要な行為

- | | |
|-------------------------|---------------------|
| ○開発区域が 1,000㎡以上 | ○居住規模 10 戸以上の共同住宅 |
| ○分譲及び建売り | ○地上高 13m 以上、階層 4 以上 |
| ○工場・レクリエーション施設（キャンプ場含む） | ○1 日 10㎡以上の地下水採取 |
| | ○その他村長が必要と認める事項 |

問い合わせ 産業振興課 ☎ 52-2114

道志村エコライフ促進事業助成金交付について

昨今の全国的な地球温暖化防止の取組みも踏まえ、日本一の水源の郷エコライフを実現するため、ご家庭でエコライフ施設を購入される方に対して、一定の助成金を交付しております。みなさまの積極的なご活用を期待しております。なお、本要綱及び申請書等の様式については、道志村役場ホームページに公表しています。詳細については、そちらをご確認ください。※本年度に購入予定の方のみ



助成対象施設

- ・住宅用太陽光発電システム…『上限 10 万円』
- ・木質バイオマスストーブ
(木質ペレットか薪) ……『上限 10 万円』
- ・家庭用生ごみ処理機 ……『上限 2 万円』
- ・電気自動車 ……『上限 10 万円』
- ・木質バイオマスボイラ ……『上限 10 万円』

問い合わせ 産業振興課 ☎ 52-2114

空き家バンク登録物件（空き家・空き地）募集中

村では、移住希望者の方に空き家・空き地の情報提供を行う道志村空き家バンク制度を実施しています。現在、移住希望者に紹介する空き家・空き地が不足しています。使用しなくなった空き家や空き地がございましたら、道志村空き家バンクへの登録をご検討ください。登録手続きの詳細については、ふるさと振興課までお問い合わせください。

問い合わせ ふるさと振興課 ☎ 52-2115



農ビ（塩化ビニールフィルム）・あぜ波の 処理価格改定についてのお知らせ

2017年12月に中国が廃プラの輸入を停止した影響等から、国内での廃プラ処理単価が高騰しており、とりわけ、農ビ・あぜ波については再生処理が困難なことから、国内では大半が埋立て処分されており、現行価格の維持が困難な状況となりました。

つきましては、令和3年10月1日（金）より、農ビ・あぜ波については以下の通り価格改定することとなりましたので、お知らせいたします。

分別表

区分	種類	価格
分類Ⅰ	<ul style="list-style-type: none"> ・ポリ、サクビ ・肥料袋、苗ポット、ポリ鉢、ユタンポ、灌水チューブ ・トレー（セルトレー以外）、育苗箱、ブドウ傘 	無料（変更なし）
分類Ⅱ	※農業用廃プラ専用回収袋に入れてください。 <ul style="list-style-type: none"> ・ビニールマルチ、反射マルチ ・シルバーシート、遮光シート、雨よけシート ・防鳥、防風ネット、寒冷紗 ・ビニールひも、マイカ線、セルトレー、プラグトレー ・シクスライト・ブルーシート、防草シート ・パッカー、モモ出荷用パック 	大サイズ1枚 550円 小サイズ1枚 280円 （変更なし）
分類Ⅲ	<ul style="list-style-type: none"> ・収穫用コンテナ 	1箱 50円 （変更なし）
分類Ⅳ	<ul style="list-style-type: none"> ・農ビ（農ビ専用回収袋に入れる場合） ・あぜ波（農ビ専用回収袋に入れてください） 	大サイズ1枚 1000円 小サイズ1枚 500円
	<ul style="list-style-type: none"> ・農ビを廃プラセンターに直接持ち込み計量する場合 （農ビは汚れ・劣化のひどいもの、劣化していないものを分別してください。） 	10kg当たり 200円

※詳細パンフレットは、県下JAまたは道志村役場にあるのでご利用ください。

※専用回収袋は県下JA・廃プラセンターで販売しています。（農ビ専用回収袋の色：黄色）

問い合わせ（公社）山梨県農業用廃プラスチック処理センター ☎ 055-284-0938

令和3年秋の農作業安全推進運動の実施について

農作業が忙しくなる中で、心配されるのは作業中の事故です。農繁期を迎え、高齢者を中心に農作業事故が多くなります。

特に乗用草刈り機と木の上に挟まれる事故や脚立からの転落事故が多くなっています。

「農作業は焦らず、急がず、慎重に」を合言葉に、農作業中の事故に十分注意してください。

- | | |
|--------------------|-----------------------|
| ○作業時はキチンとした服装をする。 | ○取扱説明書・安全ラベルを理解する。 |
| ○ほ場の出入り、あぜ越えに注意する。 | ○柵・支柱・針金等は目印などで目立たせる。 |
| ○移動走行時には、人や車に注意する。 | ○できる限り一人での作業は行わない。 |
| ○点検・整備はエンジンを停止する。 | |

山梨県農作業安全推進会議からのお知らせでした。

道志村サテライトオフィスの利用者を募集しております！

道志村サテライトオフィスのコワーキングスペースの利用者を募集しております。短時間仕事をしたい方や通信環境が整っている場所で仕事をしたい方にお勧めです。席数は約 20 席あり、Wi-Fi や共有キッチン、冷蔵庫などが使用できます。

村民の場合、使用料金はかからず、登録料 1,000 円（年間）のみとなります。利用を希望する方は、ふるさと振興課までご連絡ください。ふるさと振興課 ☎ 52-2115



移住者通勤支援制度のご案内

村では移住定住促進事業として、対象の移住者に対して通勤支援補助金を支給しています。

対象者 平成 29 年 1 月 1 日以降転入した満 40 歳未満の村外通勤をしている方(月 10 日以上勤務実績)

※ U ターン就職者も対象

補助金額 月額 5,000 円 ※前期分(4 月～9 月)、後期分(10 月～3 月)として年 2 回一括交付します。

申請方法 前期・後期の各期間終了後 20 日以内に必要書類を提出してください。

必要書類 ①交付申請書、②住民票の写し、③納税証明書(1 月 1 日時点で村に住所がない場合は前住所地の納税証明書)、④通勤証明書(通勤実態が証明できる書類)

前期補助対象期間 4 月 1 日～9 月 30 日まで

前期分の申請受付期限 10 月 1 日～20 日まで

問い合わせ ふるさと振興課 ☎ 52-2115

人権擁護委員のお知らせ

村内で活動されている人権擁護委員のうち、西和出村地区の山口章さんが令和 3 年 9 月 30 日をもって 2 期(6 年間)の任期満了となりました。

これに伴い、令和 3 年 10 月 1 日付けで、川原畑地区の杉本源子さん(新任)が法務大臣から委嘱されました。

人権擁護委員は、市町村において地域住民の人権が侵害されないよう常に注意を払い、もし、人権が侵害されたときは、その相談を受け、被害救済のため速やかに適切な対処をするとともに、人権の大切さについての理解を深めるための活動を行っています。

また、人権擁護委員は、人格識見が高く、人権擁護に理解のある人を、村長が推薦し、法務大臣から委嘱されます。任期は 3 年間です。

【人権擁護委員】 ※現在、道志村において 3 名の人権擁護委員が活躍しています。

水越 房江さん (1 期目・下白井平地区)	佐藤 正文さん (1 期目・野原地区)	杉本 源子さん (1 期目・川原畑地区)
--------------------------	------------------------	-------------------------

ふるさと納税返礼品協力事業者募集しています！

ふるさと納税制度を活用した地域活性化に繋げるため、返礼品などを提供できる協力事業者を募集しています。

寄附が集まることで、自主財源の確保や地元特産品の PR、観光産業の振興などに繋がります。また、寄附のうち約 3 割が事業者の収益になります。

現在、本村では、観光協会加盟店での利用券をはじめ、手作りジャムや天然水など約 100 品を返礼品として取り扱っております。返礼品の数が増えることにより、多くの寄附金額が集まることが予想されます。

様々なものが返礼品となりますので、ふるさと納税に協力していただける事業者様がございましたら、ぜひ一度ふるさと振興課（☎ 52-2115）までご連絡ください。一緒にふるさと納税で道志村を元気にしていきましょう。

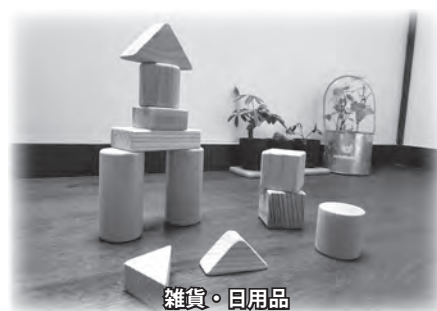

イベント情報 山梨県富士山科学研究所

森のガイドウォーク

- **日時** 10月は土、日、祝日開催（雨天中止）
※新型コロナウイルス感染拡大防止のためイベントを中止する場合がございます。詳しくはHPをご覧ください。
一日5回① 10時～ ② 11時～ ③ 13時～
④ 14時～ ⑤ 15時～（1回約40分）
- **集合場所** 山梨県富士山科学研究所 本館1階入口
- **対象** どなたでも（お気軽にご参加ください）
- **内容** 研究所が位置する富士北麓剣丸尾の森の中を当研究所の自然解説員とともに散策します。富士山の成り立ちや森のうつりかわり、そこにすむ動植物のことなどについて説明を聞きながら、森の素晴らしさにふれてみませんか。
- **予約** 予約優先。ただし、5人以上の場合は必ず事前にご相談ください。
- **参加費** 無料
- **問** 山梨県富士山科学研究所 ☎ 0555-72-6203

「富士山科学講座」動画配信

- **内容** ①「草原」②「福地用水」をテーマに当研究所の研究員が講演を行った内容を動画公開します。
①演題：「富士北麓の草原を巡る旅 ～その生物多様性と特徴～」
講師：大脇 淳（自然環境科）
②演題：「世界文化遺産富士山の構成資産を流れる福地用水の保全について」
講師：小笠原 輝（環境共生科）
- **対象** 高校生以上
- **参加料** 無料
- **予約** 事前申し込み必須。詳しくはHP参照
- **申し込み期限** 11月10日（水）まで
- **動画公開期間** 11月14日～21日
- **問** 山梨県富士山科学研究所 ☎ 0555-72-6206

道志村に移住者を呼ぼう！③⑥

皆さんこんにちは。

道志村移住支援センターの大野志乃です。

移住支援の現状は現在、二拠点居住者（都市部と田舎の二つの拠点間で生活する人）のニーズがコロナウィルス発生後に増えています。これはコロナ禍においての新しい働き方に伴う事が一番の原因です。

以前は都市か田舎のどちらか一方の選択しがなく、そのような中で意を決して「移住」「定住」に踏み切る方の相談が多かったのですが、今のニーズは様々に変わってきています。

その様々なニーズの中で私たち移住支援ができる事は何か？と考える日々です。

さて、今回の広報では今年3月に移住した小林さん夫婦の紹介をさせていただきます。

小林建さん、^{ゆきよ}順代さんは河口湖町から道志

村へ移住を決めてくれた30代の夫婦です。

現在は大栗地区に住んでいる小林夫妻の移住の経緯とご本人からのコメントを紹介いたします。

自営型林業や山の新しい活用に興味を持っていた建さんが弊社リトル・トリーの大野を訪ね道志村を訪れたのが昨年11月頃。週一回くらいで一緒に活動するようになり、建さんの林業スキルの素晴らしさ、山、自然に対する思いなどに共感し将来的に一緒に何かできればいいねと話していたところ、空き家情報があり「即決」で移住の流れになりました。

順代さんも「森のようちえん」に勤務している事もあり、自然や山が大好きで道志村での生活を楽しんでいるようです。

以下、小林建さん本人からのコメントです。



3月より道志村に夫婦で転入した小林です。現在はお隣都留市の林業会社に勤めています。妻は保育士です。今後、道志村の山で小規模でも自伐型の林業を営めるか模索中です。村の山仕事をされている大先輩の話を伺ったりお手伝

いをしながら学びを大切にしたいと思います。また、村の自然豊かな環境で夫婦で畑にもチャレンジしたいと思い、少しずつ野菜作りを始めています。そんな日常を大切にしながら村で生活していきたいです。よろしくお願いします。



令和3年版
広報

どうし駐在所 10月号

発行 大月警察署
道志駐在所
若狭庄
☎ 52-2033

1. どろぼう捜査にご協力を

道志駐在所では、夜間の防犯パトロールを強化しています。

みなさんの大切な財産を守るためにも

- 自宅の鍵を掛ける
- 玄関等にセンサーライトを取り付ける
- タンス預金をしない
- うかつに家にある財産のことを他人に話さない

等の自己防犯対策をお願いします。



不幸にもどろぼうの被害に遭ってしまったら…

- 散らかされた室内を片付けない
- 泥（足跡）汚れ等を拭き取らない

警察が来るまで、そのままにしておいてください。

速やかに道志駐在所もしくは
大月警察署に連絡をお願いします。

☎ 22-0110 大月警察署

☎ 52-2033 道志駐在所

2. 道志駐在所から…

秋になると日没が早くなり、急に暗くなったと感ずることがあります。夕暮れ時は歩行者や車の発見が遅れ、重大事故につながる場合があります。夕暮れ時に運転するときは、3Hを心掛けましょう。

【3H（エイチ）】

- 早め（^{はやめ}Hayame）のライト点灯
日没の概ね30分前からライトを点灯させましょう。
- ハイビーム（^{ハイビーム}Highbeam）の活用
対向車や歩行者がいない時はハイビームで運転しましょう。
- 反射材（^{はんしゃざい}Hansyazai）の使用
歩行者・自転車のみなさんは自分の存在をドライバーにアピールするためにも明るい色の服装を身につけるとともに反射材を活用しましょう。

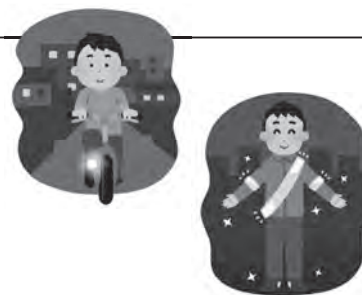

【巡回連絡】山梨県においても「新型コロナウイルス感染症拡大防止への協力要請」および「まん延防止等重点措置」が適用され、各世帯に巡回連絡することが難しくなっています。何か困ったことや相談したいことなどありましたら、いつでも駐在所に連絡してください。



1年生「富士三段返し」は小学校時代にも演奏した曲ですが、笛も加わり完成度が高まりました。思いを込めて無心にバチを振る姿やしっかり伸びた腕の力強さは見事でした。



2年生「流鏝馬太鼓」は役割同士で掛け合う場面も多く、難しい楽曲ですが、学年全員で心一つにして演奏しようとする一体感があり、技術的にも力強さと繊細さを兼ね備えた素晴らしい演奏でした。笛・ほら貝・拍子木等の楽器を兼ねた生徒の演奏も光っていました。

〈太鼓演奏〉

太鼓演奏は、七里太鼓保存会の佐藤光男さんから指導していただき練習を重ねてきました。当日は、佐藤さんに見守っていただき中、感謝の思いを込めて演奏しました。各学年の演奏では、学年の段階に応じた素晴らしい姿を披露してくれました。



3年生「七里雷太鼓」は、まさに伝統を受け継ぐに相応しい貫禄の演奏でした。入退場を含めて太鼓の所作が素晴らしく、強弱や速さを巧みに使って雨雲が移動しながら雷鳴を轟かせる情景を表現する演奏技術は圧巻でした。中学校生活3年間の集大成として、後輩の心に来年度の取組への原点となる立派な演奏と強い思いを残してくれました。

〈会場の装飾〉

体育館の両サイドの壁や校舎の外壁には、装飾部門の生徒たちが作成した2つの作品が掲示されました。どちらも若鮎祭の準備の様子を撮影した画像を効果的に使いながら、全校生徒と教職員が一緒になって作り上げたものであり、当日までの軌跡を表現したメモリアルな作品です。また、体育館の玄関には、道志の良さを表現するスタンドグラスを作りました。作品をじっくりと眺めると、制作に携わった生徒の熱い思いや充実した時間が伝わってきます。



【体育の部】

天候が心配された体育の部ですが、良いコンディションで無事全ての内容を終えることができました。今年は、新型コロナウイルスの感染拡大により昨年以上に制約が厳しくなりました。生徒の気持ちや考えを聞く機会を設け、納得して取り組めるように種

目の検討を行いました。結果として感染リスクの高い種目を減らすなどの対応をとらざるを得ませんでした。全校生徒が赤・青・黄の3チームに分かれ、仲間と助け合い、励まし合いながら絆を深めることができました。和やかな交流が随所に見られ、生徒は、満足感や仲間との一体感を十分に得られたことと思います。



道志中第47回若鮎祭を、9月11日(土)文化の部・12日(日)体育の部の日程で行いました。昨年に続き今年度も新型コロナウイルス感染症対策のため、両日とも半日に短縮して開催しました。活動を制限される中での取組でしたが、一人ひとりの生徒が自分の考えを主体的に発言し、互いに交流することで学年・学校としての一体感を高めながら全校生徒で創り上げることを目指しました。生徒会本部を中心に計画を練り、より良い内容にするために生徒と担当教職員もじっくりと話し合いながら準備を進めました。生徒は、各分担に分かれ、それぞれの立場で若鮎祭成功のために一生懸命に取り組みました。当日の生徒たちは、来賓・保護者の皆様に見守られながら、見事に課題を克服して一人ひとりが自分の力を出し切りました。様々な場面で、「Make Gold」のテーマのもときらきらと輝き、生き生きと躍動する姿を見せてくれました。

若鮎祭を通じて自分の思いを伝え合い、それぞれの存在を認め合いながら、一つの目標に向けて仲間で力を合わせることの素晴らしさを体験することができました。

【テーマ】〈Make Gold〉

今年のテーマは、道志中の生徒たちが今感じている課題への問題意識から設定されました。誰か一部の人の意見で決定されたものではなく、全校生徒が一人ひとり主体的に関わり自分たちの手で創り上げる若鮎祭にしたいとの思いが「Make Gold」という言葉につながりました。「Make Gold」には、一生心に刻まれる“金ぴか”な思い出を創ってほしいという生徒の強い思いが込められています。生徒たちは、この思いを達成するために、「自分たちからの強い情熱」、「仲間との友情」、「惜しまぬ努力」の3つを大切に、汗水流して自分のできることに取り組みようと確認しました。そして、若鮎祭当日まで素直な心で互いに励まし合いながら走り続けてきました。



【文化の部】

〈会進行・オープニング〉

文化の部は、司会者の聞きやすく落ち着いた声からスタートしました。壇上で代表として挨拶した生徒たちは、緊張しながらも自分達の取組のアピールや思いをしっかりと伝えることができました。演目の最初は、生徒会本部が中心となって作成したオープニングムービーでした。コミカルに表現を工夫した演出で、若鮎祭の成功に必要な生徒のパワーの結集を呼びかけました。「Make Gold」のテーマや目標達成のための取組過程を振り返り、開催の決意を促す実際の舞台上からのやりとりもあり、臨場感のある魅力的なスタートになりました。

〈全校劇『仮面』〉

今年度は、全校による劇「仮面」に取り組みました。「いじめ」の問題を扱いながら、心の仮面を脱いで自分の気持ちや考えを自由に言い、互いを尊重し合える学校にしていこうと訴える内容でした。コロナ禍で制約のある中での取組でしたが、それぞれのキャストが見ている人にしっかりと内容を伝えられるようにマイクを上手く活用したり、身振り手振りで感情を表現したりするなど、表現に工夫や成長が見られる素晴らしい演劇でした。また、様々な役割で劇を支えてくれた照明・音響・大道具・背景・衣装・小道具などの取組にも、一人ひとりの思いが感じられ、充実した活動の様子が伝わりました。



わが家の自慢のペット

ジジ (大田 満す江さん宅)
セルカークレックス オス 6ヶ月



とても人懐っこい猫です♡

慶 弔

お誕生おめでとう (出生)

板橋 佐藤 祐吾くん

届出人 佐藤 潤

お悔やみ申し上げます (死亡)

東和出村 菅谷 シズエさん 94歳

(8月届出)

学校だより

道志小学校 大成功だった運動会

本年度は、昨年度以上に、新型コロナウイルス感染症対策を徹底させ、運動会の練習に取り組んできました。

台風の影響で2日間延期し、9月20日(月)に、第23回秋季大運動会が行われました。どの演技にも力一杯取り組む姿に、大きな拍手をいただきました。

1・2年生の「ダイナマイト」は、いつもかわいい1・2年生ですが、キレキレで格好良いダンスを披露してくれました。会場に元気と笑顔を届けてくれました。

3・4年生の「道志ソーラン2021」は、勇壮で力のこもったソーラン節を披露してくれました。この日のために、毎日の練習を全力で取り組み、見に来てくれる人が感動できるような演技を目指してきました。

5・6年生の「組体操2021～一人一人が主人公～」では、運動会の最後を飾る一人一人の気持ちのこもった演技を披露してくれました。運動会へ向けて5・6年生が心一つにして練習を重ねてきました。本番では、5・6年生一人一人が自分にできる精一杯の演技を見せ、それが一つに重なることで素晴らしい演技を作り上げることができました。



半日の運動会でしたが、一人一人が力を出し切って仲間と力を合わせることができ、運動会のテーマである「輝け運動会～自分の力を出し切って努力の星をつかみとろう～」が達成できたと思います。子どもたちの瞳は、金メダルよりもキラキラ輝いていました。

日	Sun.	月	Mon.	火	Tue.	水	Wed.	木	Thu.	金	Fri.	土	Sat.
										1	可 ₁	2	可 ₂
<p>広報どうしとカレンダーに記載しているイベントは新型コロナウイルスの影響により中止または延期の可能性があります。 イベントの開催に関しては村の行政情報提供システム（告知端末）または村のHPでご確認下さい。</p>													
3		4	可 ₁ 缶 ₁	5	可 ₂ 不 ₂ 缶 ₂	6	不 ₁	7		8	可 ₁	9	可 ₂
		<ul style="list-style-type: none"> ●浜ちゃん運動教室 馬場つどいの家 14:00～15:00 ●ズンバ教室 やまゆり 19:30～20:30 		<ul style="list-style-type: none"> ●つぼみっこくらぶ (シューフィッター) やまゆり 10:30 		<ul style="list-style-type: none"> ●ウォーキング ●情報伝達訓練 防災無線 11:00 							
10		11	可 ₁ 缶 ₁	12	可 ₂ 不 ₂ 缶 ₂	13	不 ₁	14		15	可 ₁	16	可 ₂
		<ul style="list-style-type: none"> ●浜ちゃん運動教室 馬場つどいの家 14:00～15:00 ●ズンバ教室 やまゆり 19:30～20:30 		<ul style="list-style-type: none"> ●つぼみっこくらぶ (芋ほり) 10:00 ●民生委員会 やまゆり 19:00 		<ul style="list-style-type: none"> ●ウォーキング 							
17		18	可 ₁ 缶 ₁	19	可 ₂ 不 ₂ 缶 ₂	20	不 ₁	21		22	可 ₁	23	可 ₂ 再
		<ul style="list-style-type: none"> ●浜ちゃん運動教室 馬場つどいの家 14:00～15:00 ●ズンバ教室 やまゆり 19:30～20:30 		<ul style="list-style-type: none"> ●どうし健診 結果説明会 やまゆり 9:00～17:00 		<ul style="list-style-type: none"> ●集団献血 やまゆり駐車場 10:00～12:00 13:15～16:00 						<ul style="list-style-type: none"> ●資源ごみ収集 月夜野消防団詰所前 7:00～7:20 みなもと体験館 7:30～7:50 道志小学校跡地 8:00～8:30 やまゆりセンター 9:00～9:30 善之木こい 10:00～10:30 	
24		25	可 ₁ 缶 ₁	26	可 ₂ 不 ₂ 缶 ₂	27	不 ₁	28		29	可 ₁	30	可 ₂
		<ul style="list-style-type: none"> ●浜ちゃん運動教室 馬場つどいの家 14:00～15:00 ●ズンバ教室 やまゆり 19:30～20:30 			<ul style="list-style-type: none"> ●ウォーキング 		<ul style="list-style-type: none"> ●農業委員会総会 やまゆり 19:00 ●はぐくみ 保育所 10:00 ●乳幼児健診 やまゆり 13:00 						
31													

納期のお知らせ

公共施設電話番号

- 医科診療所… ☎ 5 2 - 2 0 4 0
- 歯科診療所… ☎ 5 2 - 2 1 5 5
- 保 育 所… ☎ 5 2 - 2 2 3 9
- 都留市消防署
道志出張所 … ☎ 5 2 - 1 1 1 9
- 道志駐在所… ☎ 5 2 - 2 0 3 3

- 道志村役場 (代)… ☎ 5 2 - 2 1 1 1
- 教育委員会 … ☎ 5 2 - 1 0 2 0

HPアドレス
<http://www.vill.doshi.lg.jp>



★ 11月の主な予定

粗大ごみ収集

- 可₁ ……可燃ごみ収集 (長又～谷相)
- 可₂ ……可燃ごみ収集 (和出村～月夜野)
- 不₁ ……不燃ごみ収集 (長又～谷相)
- 不₂ ……不燃ごみ収集 (和出村～月夜野)
- 再 ……再資源化物収集 (長又～月夜野)
- 缶₁ ……アルミ缶・スチール缶収集 (長又～谷相)
- 缶₂ ……アルミ缶・スチール缶収集 (和出村～月夜野)



令和3年10月の診療予定カレンダー



	日	Sun.	月	Mon.	火	Tue.	水	Wed.	木	Thu.	金	Fri.	土	Sat.
											1		2	
AM	●診療時間 午前の部 8:30～12:00 (受付 11:30 まで) 午後の部 13:00～17:00 (受付 16:30 まで)										水島 (内科)	休診日		
PM														
	3		4		5		6		7		8		9	
AM	休診日		水島 (内科)		水島 (内科)		休診		休診		水島 (内科)	休診日		
PM														
	10		11		12		13		14		15		16	
AM	休診日		休診		水島 (内科)		佐藤 (小児科)		佐藤 (小児科) 就学時健診		水島 (内科)	休診日		
PM														
	17		18		19		20		21		22		23	
AM	休診日		水島 (内科)		水島 (内科)		休診		休診		水島 (内科)	休診日		
PM														
	24		25		26		27		28		29		30	
AM	休診日		水島 (内科)		水島 (内科)		佐藤 (小児科)		佐藤 (小児科) 乳児健診		水島 (内科)	休診日		
PM														
	31													
AM	休診日													
PM														

新型コロナウイルス感染症予防のため、診療所を受診する方は事前に電話連絡(52-2040)をお願いします。